



ともに生き、ともに育むまち
歴史と文化がくらしの中に息づく
”新斑鳩の里“

「長生楽哉」
北谷 鍾朋 書



- 2 新年のごあいさつ
- 4 安心サポートごみ収集がはじまります
- 5 税務署からのお知らせ
- 6 いにしへの風〜斑鳩文化財センターだより〜
- 7 バゴちゃんの地球となかよし
- 8 まちの話題
- 10 まちの情報
- 16 ほけんだより
- 18 図書館だより

2015
1
No. 592

春



斑鳩町長
小城 利重

みんなが主役の 新しい協働のまちづくりをめざして

新年明けましておめでとうござ
います。

住民のみなさまにおかれまして
は、健やかに輝かしい希望に満ち
た新年を迎えられたことと心から
お慶び申し上げます。

また、平素より、みなさまには
町政に対し深いご理解とご支援、
ご協力を賜っておりますことに對
し、年頭にあたり厚くお礼申し上
げます。

さて、昨年を振り返りますと2
月には、本町固有の歴史と文化を
生かしたまちづくりを総合的に進
めるため、奈良県下の市町村では、
はじめてとなる歴史的風致維持向
上計画について国の認定を受け、
さらに、建築物などに対する修景
支援制度の創設や、歴史的な景観
を生かした店舗や宿泊施設として
活用ができるよう、新たな都市計
画制度の導入などを実施してまい
りました。

こうしたなか、法隆寺周辺では、
昨年常楽市が開催され、多くの
観光客で盛況を博したほか、歴史

的な建造物を改装して、店舗とし
て活用がなされるなど新たな賑わ
いが生まれています。

今後におきましても、このよう
な施策をさらに充実することによ
り、豊かな文化や歴史に恵まれた
本町の特徴ある観光資源を活用し
ながら、斑鳩の魅力を全国に広く
発信してまいります。

また、7月には、聖徳太子の「和
の精神」のもと、住民、住民活動
団体、事業者、行政が、連携、協
力してまちづくりに取り組んでい
くことを目的として、斑鳩町協働
のまちづくり条例を施行いたしま
した。

この条例の施行を契機として、
協働のまちづくりの趣旨に賛同い
ただいた住民有志のみなさまが主
体となって企画された「斑鳩町協
働のまちづくり交流会」が開催さ
れたほか、協働に関する独自の
ホームページの開設や生き生きプ
ラザ斑鳩における「協働のまちづ
くり情報コーナー」の設置など、
住民有志のみなさまの積極的な活
動により、協働の種が芽生えつつ

あります。

今後、この協働の芽が大きな木
に育つように、町といたしまして
も、ともに取り組みを進めてまい
りたいと考えておりますので、さ
らに多くの方のみなさまのご参加をお
待ちしております。

また、本年4月から、子ども・
子育て支援新制度や教育委員会新
制度など新たな制度がスタートし
ます。

町におきましては、子育て支援
施策の充実をはかっており、本年
4月に、町役場の北側に町が整備
を支援した民間保育所が開園する
予定です。

また、現在「斑鳩町子ども・子
育て支援事業計画」の策定をす
めており、今後、本計画にもとづ
き、保育サービスの充実やつどい
の広場の拡充など、さまざまに分
野で子どもたちの笑顔が見えるまちづ
くりをめざしてまいります。

次の、そしてその次の世代も斑
鳩に生まれて良かった、斑鳩に住
んで良かったと心から思っていた
だけのまちづくりに向け、全力で
取り組む所存でありますので、町
民のみなさまには、町政発展のた
め、さらに一層のご支援とご協力
を賜りますようお願い申し上げます
とともに、本年がみなさまに
とって良き年となりますよう心か
らお祈り申し上げます、年頭のご挨拶
といたします。

初



斑鳩町議会議長

中西 和夫

身近で開かれた

議会をめざして

みなさま、あけましておめでとうございます。

輝かしい平成27年の新春を迎え、町議会を代表し、心からお慶び申し上げます。

みなさまには、日ごろから町議会および町政運営に対し、格別のご理解とご協力を賜り、厚くお礼申し上げます。

昨年を顧みますと、長く続いた景気低迷からようやく抜け出し、緩やかな回復基調が続いているとされる中、4月には、消費税率が5%から8%に引き上げられました。

その影響で、個人消費が押し下げられた状態が続き、景気の回復が地方に及んでいないと言われている今、地域活力を高めていくことが必要であり、地方議会の責任と役割はますます大きく、かつ重要であると考えております。

また、時代が大きく変わり続ける現在、私たち町議会も、その時代にあわせて変わり続けなければなりません。

そのため、私たち町議会では、「議会改革」について、さまざまな角度から議論・検討を行ってまいりました。

その検討結果のひとつとして、議会自身がまず改革を行うことによつて、町の行政改革をよりいっそう進めることができると考え、4月に行われる町議会議員の選挙から、議員の定数を、現在の15名から、2名減の13名にすることをいたしました。

当然のことながら、議員定数を減らすことによつて、みなさまの声や思いを町政に反映させるといふ我々の使命が損なわれるようなことは、決してあってはならないことであると考えております。

今後は、これまで以上に私たち議員一人ひとりがその職務に邁進し、住民みなさまの代表者としての責任を果たし、また、みなさまにとつて身近で開かれた議会となるよう、精一杯努力してまいります。悟でございます。

今、斑鳩町では、歴史的風致の維持・向上、いかるがパークウェイの推進、J.R法隆寺駅周辺整備、公共下水道事業、子ども・子育て支援、協働のまちづくりなど、愛すべきふるさと・斑鳩を守り、そして未来へ引き継いでいくため、さまざまな課題に取り組んでおります。

本年も、内外の経済、社会情勢の厳しい中ではありますが、より豊かで住みよいまちづくりのため、さらに創意・工夫を重ね、みなさまのご期待に応えるべく懸命に努力してまいります。どうか相変わらぬご支援、ご協力を賜りますようお願い申し上げます。

平成27年が、みなさまにとりまして実り多き素晴らしい一年となります。新年のご挨拶とさせていただきます。



平成27年4月から 高齢者等ごみ戸別収集事業 “安心サポートごみ収集”が はじまります

ごみを地域の集積場所まで持つていくことが困難なひとり暮らしの高齢者や障がい者の世帯を対象に、戸別にごみを収集する「安心サポートごみ収集」をはじめます。

これまで、ひとり暮らしの高齢者や障がいのある人の世帯など、ごみ出しが困難な世帯については、地域や親族のみなさんに協力をお願いしてきました。

しかし、少子高齢化や核家族化により、どうしてもごみ出しができない、地域全体が高齢化し今後の協力が難しいといった相談が多く寄せられるようになってきました。

安心サポートごみ収集は、こうした世帯に対して、町の収集員が玄関先まで戸別にごみの収集にうかがうとともに、安否の確認を行い、住み慣れた家庭や地域で安心して暮らすことができるまちづくりを進めることを目的に実施するものです。

■対象者

町内に住所があり、次のいずれかにあてはまる人（世帯）です。

- ① おおむね65歳以上で介護保険の適用を受けているひとり暮らしの人
- ② 障害福祉サービスによる居宅介護、重度訪問介護、重度障害者等

包括支援を利用しているひとり暮らしの人

- ③ 世帯の構成員全員が、介護保険の適用を受けているか、障害福祉サービスによる居宅介護、重度訪問介護、重度障害者等包括支援を利用している世帯

- ④ その他、町長が特に認める人

（注）地域や親族のみなさん、ボランティアなどの協力でごみ出しができる人、特別養護老人ホーム等福祉施設に入居している場合は対象となりません。

■申請方法

本人または代理人（自治会長、民生委員など）が、環境対策課へ申請書を提出してください。

申請書は、環境対策課、福祉課、衛生処理場で配布します。

※該当区分の対象者であることを証明するもののコピー（世帯員全員分）が必要です。

■申請時期

1月5日（月）以降
平日 午前8時30分～
午後5時30分

※平成27年4月からの収集を希望される場合は、2月27日（金）までに

申請してください。

■申請から収集までの流れ

- ① 申請書の受付（環境対策課）
- ② 現地訪問調査

町職員が対象者の自宅を訪問し、申請内容や現状などについて調査します。（代理申請の場合は代理人の立会が必要です）

- ③ 利用の可否の決定
- ④ 収集日時など詳細を協議
- ⑤ ごみの戸別収集開始

町の収集員が対象者の自宅を訪問し、玄関先で直接ごみを受け取ります。

■安否確認

収集時に、連絡がなくごみが出ていない、また、声かけをしても応答がないときは、本人や代理人と決められた方法で連絡を取り、安否を確認します。

■収集時の注意事項

- ・ごみは、斑鳩町の分け方・出し方冊子のとおり、町の指定袋に分別して玄関先まで出してください。
- ・ごみの片付けや分別作業は、お手伝いできません。

問合せ 環境対策課（☎内線133）

税務署からの お知らせ

奈良税務署(☎0742②1201)

●平成26年分 所得税の確定申告相談会(集合指導形式)

※申告期間中(2月16日～3月16日)には町内で相談会が行われませんので、ご注意ください。

日時 2月4日(水)～6日(金)

午前9時30分～午後4時

場所 いかるがホール 2階研修室
(興留10丁目6・43)

「JR法隆寺駅」より徒歩約9分

対象者 確定申告において、譲渡所得の申告をしない人

◆役場では、所得税の確定申告の相談、書き方の指導は行っていません。用紙・手引きの配布は2月上旬から、申告書提出の税務署への取次ぎは2月16日(月)から3月16日(月)までの申告期間中に限り行っています。(役場から申告書を提出される場合は、申告書をすべて書き上げられたうえでお持ちいただきますようお願いいたします)

◆駐車場に限りがありますので、公共交通機関をご利用してください。

◆混雑の状況によっては、待ち時間が長くなったり受け付けできないことがあります。

●確定申告には、便利な「国税電子申告・納税システム(e-Tax)」の利用を!

「国税庁ホームページの作成」から電子申告ができます

国税庁ホームページの「確定申告書等作成コーナー」から直接電子申告ができます。

添付書類の提出が省略できます

所得税の確定申告をe-Taxで行う場合、医療費の領収書や源泉徴収票などは、提出に代えて記載内容を入力して送信できます。(確定申告期限から3年間、添付書類の提出または提示を求められることがあります)

還付申告をスピーディーに処理します

e-Taxで申告された還付申告は早期処理(還付までの期間を3週間程度に短縮)しています。

税務課からの お知らせ

(☎内線153)

◆2月16日(月)から町県民税の申告受付がはじまります

申告が必要な人など、詳しくは広報「斑鳩」2月号をご確認ください。

◆償却資産の所有者は申告が必要です

1月1日現在、町内で事業に用いる資産(例えば工場の機械類、商店や事務所の備品類、アパートの付帯設備やアスファルト舗装された駐車場など)を所有している法人または個人は、その資産にかかる固定資産税の申告をしなければなりません。事業をしている人で申告書や手引きが手元にない、あるいは申告義務があるかどうか分からないという場合は、放置せずに、必ず税務課までお問い合わせください。申告義務違反があると延滞金や過料の請求の対象になることがあります。

「税についての作文」受賞者

斑鳩町長賞

堅川 綾乃

(斑鳩中学校3年)

中学生を対象に奈良納税貯蓄組合連合会が募集した作文のなかから、堅川さんが受賞されました。

放送大学で学んでみませんか?

放送大学奈良学習センター

(☎0742②7870)

放送大学では、平成27年度第1学期(4月入学)の学生を募集中です。放送大学は、テレビなどの放送やインターネットをとって学ぶ通信制の大学です。

心理学・福祉・経済・歴史・文学・自然科学など、幅広い分野を学べます。

働きながら学んで大学を卒業したい、学びを楽しみたいなど、さまざまな目的で幅広い世代、職業の人が学んでいます。

出願期間は3月20日(金)まで

資料を無料でさしあげています。

お気軽に放送大学奈良学習センターへご請求ください。放送大学ホームページでも出願できます。

いにしえの風

～斑鳩文化財センター
だより～

斑鳩文化財センター
(☎0745-70-1200)



▲ 春日古墳（法隆寺西1丁目）

斑鳩文化財センターでは、町指定文化財候補の調査として、古文書などの歴史資料や建造物の調査のほか、古墳の調査を行っています。
今月号では、こうした文化財の基礎調査に関連して、未調査などの理由によって実態がわかっていないことから、あまり知られていない町内の古墳についてご紹介します。

斑鳩町内のあまり知られていない古墳

春日古墳（法隆寺西1丁目）

藤ノ木古墳からわずか150mほど北東方向の「西里」の集落内にあり、古墳名は墳丘上に春日社が祀られていることに由来します。平成23年度に3次元レーザ測量調査を実施した結果、直径30m級の円墳と推定されました。そして、墳丘南側斜面に露出している2個の大きな石材は、南西方向に開口する横穴式石室羨道部の西側側壁の石材と考えられます。造営された年代はわかっていませんが、藤ノ木古墳との関係性の有無が明らかになれば、斑鳩町や奈良県はもとより、我が国の古墳を研究するうえでも、大変重要な意義のある古墳と言えます。

舟塚古墳（法隆寺1丁目）

法隆寺参道東側の町営観光駐車場内にある直径5mの円墳状の古墳です。古墳名の「舟」の由来は、埋葬施設の木棺の一部が残っていたことによるものかもしれません。

甲塚古墳（龍田北1丁目）

7世紀中頃に造営された竜田御坊山古墳群のあった「錦ヶ丘」の丘陵の東端に位置し、わずかに高まりがみられる一辺10mほどの方墳状の形

状をしています。古くから「甲塚」と言われていますが、古墳でない可能性もあり、詳しいことはわかっていません。

戸垣山古墳（龍田南2丁目）

斑鳩大塚古墳から約300m西方向にあり、一辺20mほどの方墳状になっています。近くからは5世紀頃の埴輪片が採集されていますが、古墳北側の道路拡幅工事に伴う発掘調査では、古墳であることを示す墳丘の盛土や埴輪列などは確認できませんでした。なお、地元では、単に土を盛ったもので古墳ではないとの言い伝えがあります。

亀塚古墳（龍田南1丁目）

「並松」の集落内にあり、現状で5m程度の墳丘を残すのみとなっていますが、石材が露出していて、昔に鉄刀（または鉄剣）が出土したとの言い伝えがあります。

このように、墳丘規模がそれほど大きくなく、実態のよくわかっていない古墳のいくつかについては、町が開催しました「古墳めぐり」でも訪ねたことはありますが、興味のある人は、一度こうした古墳を訪ねてみてはいかがでしょうか。

てんいち先生

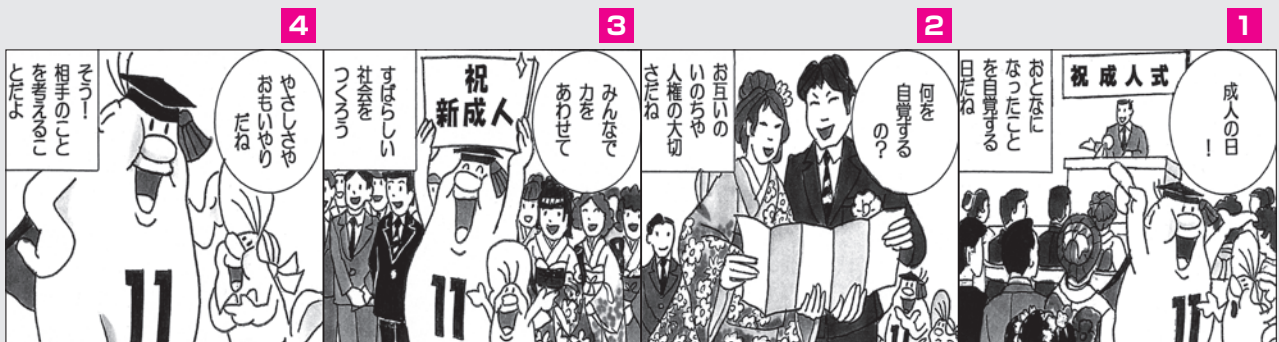

※「てんいち」とは、てん(英語の10)と、いち(1)を合わせて11（毎月11日は人権を確かめあう日）という意味です。

パゴちゃんの地球とながよし

環境対策課
(☎内線133)

未来が変わる。
日本が変わる。
25

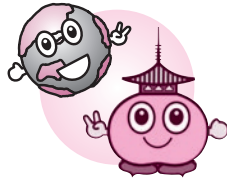

パゴちゃんは、家で生ごみをたい肥にするために、ダンボールコンポストに挑戦しているよ。

土の中の微生物が生ごみを分解して、3か月でたい肥ができるんだって！

生ごみは「ごみ」じゃない ～ダンボールコンポスト編①～

生ごみは、「可燃ごみ」に出すと、高い処理費用をかけて燃やし、灰になるだけですが、ひと手間かけると、家庭で良いたい肥を作ることができます。

今月から、このコーナーでは、生ごみを「可燃ごみ」に出さない方法をいろいろ紹介していきます。

みなさんも自分にあった方法を見つけて家庭で生ごみの減量に挑戦してみましょ。

※ダンボールコンポスト基材のセットもあり、生ごみ処理容器等購入奨励金の対象となります。

家庭から出るごみの量

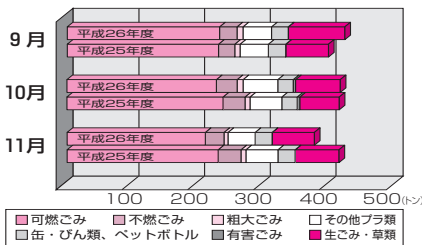

11月の生ごみたい肥化量24,925kg
可燃ごみの10.6%をたい肥化できました
※モデル世帯数4,195世帯(11月末)

パゴちゃんのダンボールコンポストをみてみよう！

▶ 11月8日(土) 1日目 ◀

ダンボール箱に基材(ピートモス15ℓ、もみ殻燻炭10ℓ)を投入して準備完了。
①雨がかからない②日当たりが良い③風通しが良い、この3つの条件のうち、①は必ず、②③が可能な場所に設置してね。



早速、果物の皮や野菜くずを500g入れたよ。

穴を掘って生ごみを入れるだけ。次の日に混ぜて、また穴を掘って生ごみを入れるよ。

▶ 11月15日(土) 8日目 ◀

はじめの1週間は、土の中の微生物が眠っているので、分解が進まないんだ。生ごみでいっぱいになってきたけど、臭いは問題なし。中の温度が上がってくると分解が進んでいる証拠だよ。

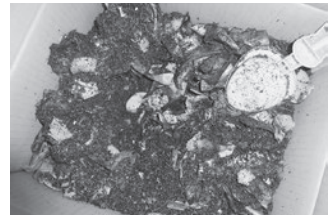

※来月、コンポストの中はどうなっているかな？お楽しみに。

毎月10日と20日は陶器回収の日(1月の陶器等回収日) 1月13日(火)・1月20日(火)

役場環境対策課(午前8時30分～午後5時30分)
衛生処理場(幸前2-8-9)(午前8時30分～午後3時30分)
※衛生処理場のみ、1月10日(土)、1月25日(日)も受け付けします。

書きそんじハガキ1枚が...



ネパールでは
えんぴつ7本



カンボジアでは
ノート1冊とえんぴつ1本

書きそんじハガキ・キャンペーン
～1枚のハガキ、みんなの笑顔のために～

斑鳩ユネスコ協会(中央公民館内)
(☎0745⑦41511)

書きそんじハガキ・キャンペーンは「世界寺子屋運動」の一環として、諸事情により学校に行けない世界中の子どもたちに「学びの場」寺子屋を提供し、教育機会の平等な世界を実現をめざす運動です。

住所・氏名などを間違えて、投函しなかったハガキや未使用の古い切手を提供してもらうと、日本ユネスコ協会連盟を経て、ネパール・アフガニスタン・カンボジア・ラオスなどの発展途上国の子どもたちの支援に活用されます。ご協力をお願いします。

回収方法 2月28日(土)までに中央・西・東各公民館、法隆寺センター、役場各窓口、町立図書館などの公共施設の回収ボックスへ

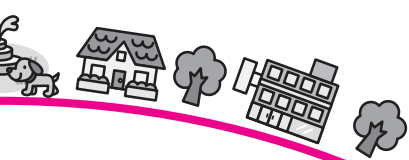

正 岡子規生誕の地、松山市で斑鳩をPR！

～ えひめ・まつやま産業まつり2014 ～

11/22、23・城山公園 やすらぎ公園

今回で4回目を迎える、愛媛県内の産地直送品や交流都市の特産品など、約300店舗が出店する愛媛県内の最大級の産業の祭典に、斑鳩名物竜田揚げのPRに商工会青年部と、中宮寺門前そばのPRに製麺会社であるイシメン株式会社とともに出店し、『チーム斑鳩』で参加しました。

「柿食へば 鐘が鳴るなり 法隆寺」の俳句でつながりの深い松山市では、斑鳩町の知名度は高く、店先に並ぶ柿を見て、「斑鳩の柿だ！俳句で有名な柿だ！」と多くの人買いにこられました。

小城町長自ら柿の販売も行い、また、初代斑鳩町キャンペーンレディとパゴちゃんもステージで斑鳩町を存分にPRしました！

▼斑鳩名物竜田揚げも大行列



▲ステージでPR!!

飯 島町ソフトボール大会で優勝しました！

～ 友好都市スポーツ交流 ～

10/18、19・長野県飯島町

友好都市である長野県飯島町のソフトボール大会に斑鳩町からシニア斑鳩チームが参加し、見事優勝をおさめました。

合計5チームが参加しましたが、そのなかでもシニア斑鳩チームの平均年齢は67歳、かたや飯島町からの参加チームには若い選手が揃っており、最年少では中学3年生が参加していました。

しかし、シニア斑鳩エースの巧みな投球により相手打者を抑えこみ、的確な采配により相手投手を打ち崩し、大量得点を重ねました。飯島町のチームもシニア斑鳩のプレーに脱帽という感じでした。

最後はシニア斑鳩の三三七拍子で締めを行い、お互いの健闘を称えあいました。



紅 葉の名所「竜田川」で賑わいと活気！

～ 竜田川紅葉祭り ～

11/29、30・県立竜田公園

竜田川畔では、斑鳩の秋の風物詩である、「竜田川紅葉祭り」が催され、今年もたくさんの人で賑わいました。

初日の29日は、フリーマーケットのほか、鯉の放流やお茶会などが行われました。

竜田川が由来とされる「竜田揚げ」、岩手県や奈良県南和地域の復興支援物産なども並び、参加者は思い思いに買い物を楽しんだり、紅葉に囲まれて抹茶を飲みながら話に花を咲かせたりと、優雅な秋のひとつときを楽しんでいるようでした。

▼多くの人で賑わう会場



▲たくさん子どもたちが鯉の放流に参加

おいしい焼き芋で 心もほっこり

～ ほくほくお芋で交流会 ～

11/1、5、8・町内各幼稚園

子どもたちに秋の味覚を味わってもらい、体の芯からあたたまってもらおうと、斑鳩ライオンズクラブによる奉仕活動として、町内の各幼稚園で焼きたてほくほくの「なると金時」が振る舞われる交流会が行われました。

早朝から園庭に搬入された本格的な石焼き芋機でほどよく焼き上げられた芋に、子どもたちも大喜び！

「おいしい！」と芋をほおばる子どもたちの笑顔に、心もあたたまる活動となりました。

▼焼きたての芋を配布



▲焼き芋を食べるようす



法 隆寺周辺でのまちあるきの実現へ向けて!

～ 常楽市 ～

11/23・三町周辺

今回で2回目を迎え、商店街の人たちに加え、奈良県立大学の学生たちも協力し、空き家や空地などを利用し、約70店舗が出店しました。

今回から、メインステージも設置し、すがすがしい秋晴れのなか、多くの人で賑わい、参加者からは「是非、年に一度だけでなく、何回も開いて欲しい」などの声が多くありました。

また、同日に、吉田寺や中宮寺などで、町内外から男女各25人が参加した「寺コン」も開催され、普段はなかなか味わえない、お寺での仏教体験などを交えながら、男女の出会いを企画しました。

めでたく、カップルが5組でき、斑鳩での縁がこれからも続くよう、多くの人から祝福されていました。

▼多くの人で賑わう商店街



▲メインステージも大盛況!

斑 鳩の農業の発信、発展の願いを込めて!

～ 斑鳩町産業まつり2014 ～

12/7・すこやか斑鳩・スポーツセンター中央体育館

町内の物産品の販売や農家から出品された季節の野菜・果物などの農産物品評会や即売などが行われる産業まつりが今年も行われ、たくさんの人で賑わいました。

今年から場所も変わりましたが、午前10時の販売開始を皮切りに、われさきにと新鮮な地元の野菜を買い求める人であふれ、岩手県や奈良県南和地域の復興支援物産販売、友好都市や各種団体による物産販売にも多くの人々が列をつくりました。

野外ステージでは、小学生による農業体験発表、振る舞いもちなど、さまざまな催しで盛り上がった1日となりました。

▼ステージの上で一緒に「いよいよ!!」



▲小学生の農業体験発表

音 楽を楽しんで心身ともに健康に

～ 人権セミナー ～

11/13・中央公民館

音楽の持つ力によって心身の回復をはかる「音楽療法」について広く知ってもらおうと、音楽療法士の辰巳久容さんを講師に迎え、「音楽療法に出会ってみませんか」と題した講演会が開催されました。

音楽療法の定義や作用などについて、歌や体操を交えながらのわかりやすい解説で、楽しむことの大切さを語られていました。

ピアノに合わせて歌を歌ったり、指運動や手の体操を行ったりと、会場にいるみなさんも楽しみながら参加していました。

最後には、会場にいる全員でマラカスや太鼓などの楽器を大合奏し、大盛り上がりの講演会になりました。

▼講演会のように



▲ピアノに合わせて体操

E Mボカシで生ごみ減量に挑戦しよう

～ 生ごみたい肥化講習会 ～

11/20 (入門者編)

11/22 (経験者編)・斑鳩町役場

E M (有用微生物群) を使って生ごみをたい肥にする方法を学ぶ「生ごみたい肥化講習会」が開催され、32人が参加されました。

講習会では、生ごみをたい肥にする方法や暮らしの中でE Mを使う方法などが紹介され、「畑にうめるタイミングは?」「生ごみは何を入れてもいいの?」と参加者のみなさんからたくさんの質問が投げかけられました。

講習会の後半では、E Mボカシ作りの実習もあり、参加者のみなさんは、できあがったE Mボカシを家で使うのを楽しみにされているようでした。

▼E Mで米のとぎ汁も活用



▲E Mボカシ作りの実習

情報

選挙結果

12月14日に行われた衆議院小選挙区選出議員選挙の斑鳩町開票区における結果をお知らせします。

当日有権者数 22,991人
投票者数 13,443人
投票率 58.47%

候補者別得票数(敬称略・届出順)

中村 てつじ 2,935票
いずみ 信丈 2,043票
高市 早苗 7,875票

選挙についての問合せ

斑鳩町選挙管理委員会(総務課内)
(☎0745④1001内線271)

募集

斑鳩町政治倫理審査委員会を募集します

総務課(☎内線263)

斑鳩町政治倫理審査会は、町長および町議会議員の倫理規定を定めた「斑鳩町政治倫理条例」にもとづき

- 主な連絡先
- 斑鳩町役場 ☎0745-74-1001
 - 上水道課 ☎0745-74-1401
 - 下水道課 ☎0745-74-2406
 - 町立図書館 ☎0745-75-7733
 - 中央公民館 ☎0745-74-1511
 - 東公民館 ☎0745-74-4122
 - 西公民館 ☎0745-75-3911
 - 中央体育館 ☎0745-75-3100
 - 斑鳩文化財センター ☎0745-70-1200
 - 生き生きプラザ斑鳩 ☎0745-70-1000
 - 保健センター ☎0745-70-0001
 - 斑鳩町観光協会 ☎0745-74-6800
 - ふれあい交流センターいきいきの里 ☎0745-74-0990
 - 衛生処理場 ☎0745-74-2371
 - 西老人憩の家 ☎0745-74-1517
 - 東老人憩の家 ☎0745-74-5050
 - 三室休日診療所 ☎0745-74-4100
 - いかるがホール ☎0745-75-7743
 - 斑鳩町シルバー人材センター ☎0745-75-0884
 - 斑鳩町地域包括支援センター ☎0745-75-4000
- ※情報内の問合せの電話番号の記載のない場合は、上記電話番号をご確認ください。

政治倫理確立に関する必要な事項を調査するために設置されています。

このたび、現委員の任期満了に伴い、審査会の委員のうち、2人を公募します。

募集人数 2人

応募資格 平成27年4月1日現在

斑鳩町議会議員および斑鳩町長の選挙権を有する人

応募方法 住所、氏名、電話番号、生年月日、職業と応募の理由(100字程度)を便せんなどに記入し、1月30日(金)までに郵送(当日消印有効)または直接総務課へ提出してください。

選出・選任方法 応募者多数の場合、公開抽選で候補者を決定し、議会の同意を得て選任します。なお、議会上程時に住所、氏名、生年月日、職業および経歴を付記します。

任期 平成27年4月1日～平成29年3月31日

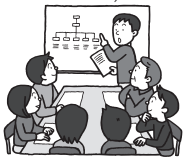

1月の相談

	相談日	時間	場所	申込
無料法律相談	13日(火)、20日(火)、27日(火) (電話予約申込順)	13:00～16:00	役場1階 第2会議室	住民課 (☎内線163)
消費生活相談	22日(木)	9:00～16:00	役場1階 第3会議室	申込不要 問合せ 住民課 (☎内線163)
人権相談	8日(木)、15日(木)、29日(木)	13:00～16:00		
行政相談	14日(水) (毎月第2水曜日)	13:00～16:00		
青少年悩み相談	6日(火) (毎月第1火曜日)	13:00～16:00	中央公民館	事前に☎0745④0077 までご連絡ください
出前サボステ若者自立の無料相談	毎週火・金・土曜日	9:00～16:00	中央公民館	☎0744-44-2055 fax0744-44-2056 (若者サポートステーションやまと)
子育て相談	毎月第2・第4水曜日	9:00～16:00	生き生きプラザ 斑鳩相談室	福祉課 (☎内線125)
女性のための相談	9日(金) (第2金曜日) 23日(金) (第4金曜日)	9:30～12:30 13:00～16:00	役場会議室	予約専用☎0745⑦9269 休日を除く8:30～17:30
増改築無料相談	17日(土) (毎月第3土曜日)	13:00～16:00	中央公民館	全奈良建築斑鳩支部 ☎0745④1218

※相談の時間が9:00～16:00の場合は、12:00～13:00の間は不在となります。

広告枠



町役場では、職員の欠員や業務の増加による臨時的補充のため、臨時職員登録の募集を行います。

受付 1月9日(金)～30日(金)午前8時30分～午後5時30分(土曜・日曜日、祝日を除く)に総務課で受け付けします。

※臨時職員登録の応募は、電話、fax、郵送、インターネットなどによる受け付けはできません。なお、受付期間の終了後も随時登録の受け付けを行っています。

職 種	区 分	登録期間	応募資格	必要書類	雇用期間等	
一般事務職		平成27年4月1日から平成28年3月31日まで	当町在住か当町への通勤が可能で昭和30年4月2日以降に生まれた人 ただし、一般事務職および一般事務職(図書館勤務)については、パソコン(ワード・エクセル)を使える人	履歴書1通(市販の用紙で応募者自筆のもの)	1回の雇用期間は6か月までで、職種の変更登録が可能です。	
一般事務職(図書館勤務)						
給食調理員						
ごみ収集処理作業員				履歴書1通(市販の用紙で応募者自筆のもの)、保育士証原本または保育士資格取得見込証明書		
用務員				履歴書1通(市販の用紙で応募者自筆のもの)、保健師免許証原本または保健師免許取得見込証明書		
保育士				履歴書1通(市販の用紙で応募者自筆のもの)、看護師免許証原本または看護師免許取得見込証明書		
保健師				履歴書1通(市販の用紙で応募者自筆のもの)、幼稚園教諭免許状原本または幼稚園教諭免許取得見込証明書		
看護師				履歴書1通(市販の用紙で応募者自筆のもの)、小・中学校教諭免許状原本または小・中学校教諭免許取得見込証明書		
幼稚園講師				履歴書1通(市販の用紙で応募者自筆のもの)、管理栄養士免許証原本または管理栄養士資格取得見込証明書		
小・中学校講師				履歴書1通(市販の用紙で応募者自筆のもの)、栄養士免許証原本または栄養士資格取得見込証明書		
管理栄養士						
栄養士						
発掘作業員				当町在住か当町への通勤が可能で、発掘作業員は昭和20年4月2日、発掘調査補助員は昭和30年4月2日(経験者は昭和16年4月2日)以降に生まれた人で、健康かつ作業に従事できる人		履歴書1通(市販の用紙で応募者自筆のもの)
発掘調査補助員						
統計調査員		当町在住で健康かつ訪問調査に従事できる人				

臨時職員登録のお知らせ

総務課 (☎内線272)

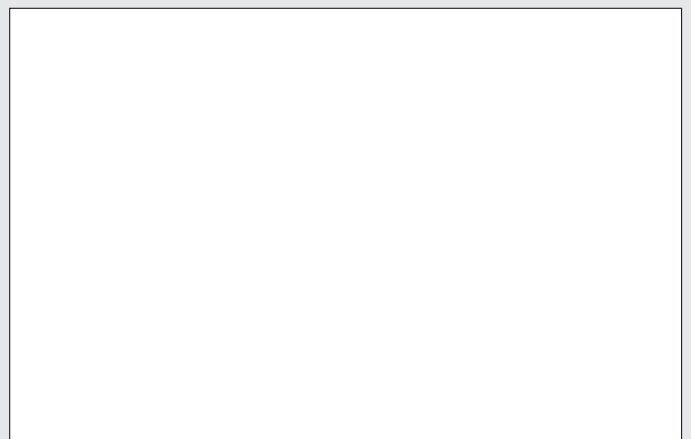
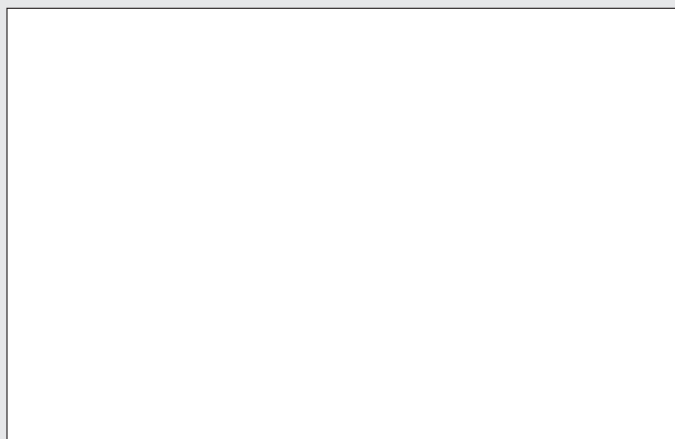

臨時職員を募集します

福祉課（☎内線127）

平成27年度採用予定の次の職種の臨時職員を募集します。応募される人は、下表を参照のうえ、採用試験の受験申し込みの手続きを行ってください。

採用予定の職種・人員

- ・学童保育指導員 ……若干名
- ・保育所臨時栄養士 ……若干名
- ・保育所臨時用務員 ……若干名
- ・ふれあい交流センター臨時職員 ……若干名
- ・老人憩の家（東・西）臨時職員 ……若干名

試験の日時・場所など

2月8日（日）午前8時30分～

役場1階第3会議室（口述試験）

採用期間

平成27年4月1日

～平成28年3月31日



※臨時職員の応募は、電話、fax、郵送、インターネットなどによる受け付けはできません。

区分 職種	受験資格	必要書類	申込用紙 交付・受付 日時	試験方法	申込用紙交付 受付場所 および問合せ
学童保育指導員	昭和25年4月2日以降に生まれた人で、当町在住か当町への通勤が可能で保育士資格、幼・小・中学校教諭免許のいずれかを有する、または平成27年3月31日までに資格取得見込みの人	<ul style="list-style-type: none"> ・町指定の受験申込書 ・保育士証・教諭免許状原本または資格取得見込証明書 	1月8日（木）～23日（金） （土曜・日曜日、祝日を除く） 午前8時30分から午後5時30分まで	口述試験	福祉課 （☎内線127）
保育所臨時栄養士	昭和30年4月2日以降に生まれた人で、当町在住か当町への通勤が可能で栄養士資格を有する、または平成27年3月31日までに資格取得見込みの人	<ul style="list-style-type: none"> ・町指定の受験申込書 ・栄養士免許状原本または資格取得見込証明書 			
保育所臨時用務員	昭和25年4月2日以降に生まれた人で、当町在住か当町への通勤が可能なお人	<ul style="list-style-type: none"> ・町指定の受験申込書 			
ふれあい交流センター 臨時職員	昭和20年4月2日以降に生まれた人で、当町在住か当町への通勤が可能で土曜・日曜日、祝日に勤務できる人				
老人憩の家 臨時職員					

入札参加資格審査申請の追加受付

企画財政課（☎内線253）

平成27年度に斑鳩町が発注する「建設工事」「測量・建設コンサルタント等」「物品製造等・委託業務」の一般（指名）競争入札の参加希望者は、左記の要領で資格審査の申請を行ってください。ただし、平成26年2月に申請されている場合は、2年間有効のため、申請の必要はありません。

受付期間 2月2日（月）～13日（金）

申請方法 郵便または宅配便のみの

受付（〒636・0198

斑鳩町役場企画財政課・入札参加資格審査申請係）

要領配布 企画財政課で配布します。

※斑鳩町のホームページ（<http://www.town.ikaruga.nara.jp>）でも

閲覧できます。

●すべのびごみを祝日も

収集いたします

環境対策課（☎内線133）

1月12日（祝・月）

可燃ごみ（月・木地区）、
不燃ごみ（B地区）、枝葉・
草類（月曜地区）のごみ収集
集あります。



催し

人権セミナー

中央公民館（水曜日休館）

☎0745(74)1511

日時 1月17日(土)

午後1時30分～3時

場所 中央公民館 大ホール

演題 「花のインディ 夢舞台」

～ありのままの自分で～

講師 大衆ソウルシンガー

インディ氏

家庭教育学級
子どもたちに科学の楽しさを

中央公民館（水曜日休館）

☎0745(74)1511

日時 2月2日(月)

午前9時30分～11時

場所 中央公民館 創作室

講師 斑鳩町

社会教育指導員

梅本 利政氏



「斑鳩プレミアム商品券」・「斑鳩プレミアムフォーム券」のご利用有効期限は、**1月15日(木)まで**となっておりますので、ご注意ください。

第23回 生駒郡人権教育推進連絡協議会研究大会

中央公民館（水曜日休館）

☎0745(74)1511

日時 1月23日(金) 午後1時～

場所 いかるがホール 小ホール

内容

・実践報告

『こつちを向いて私を認めて』

『こどもたちの本当の願いを知ろう』

『先輩教師の思いを受け継いで』

平群町人権教育推進協議会

平群小学校 阪口 寿久氏

・記念公演

「命の大切さを子どもたちにどう伝えるか」

家庭教師システム学院

ペアレントセミナー主宰

長谷川 満氏

※入場無料・申込不要

1月の納税

納期限 2月2日(月)

○町県民税（普通徴収第4期分）

……… 税務課（☎内線153）

○国民健康保険税（普通徴収第7期分）

……… 後期高齢者医療保険料（普通徴収第7期分）

……… 国保医療課（☎内線114）

○介護保険料（普通徴収第7期分）

……… 福祉課（☎内線123）

お忘れなく納付してください。

みんなで守ろう文化財

1月26日は「文化財防火デー」

文化財の火災は、放火や周囲からの飛び火によるものが多いのが特徴です。世界文化遺産・法隆寺など数多くの文化財の近くに住む私たちも日ごろから火の元に十分注意し、不注意やいたずらから文化財を守りましょう。

また、文化財への落書きなどのいたずらは絶対にやめましょう。一度傷つけると元通りに戻せません。長い年月をかけて受け継がれてきた貴重な文化財を次の世代に伝えるためにも、文化財を大切にしましょう。



斑鳩町消防団
出初式一斉放水

日時 1月5日(月)
午前11時頃～

場所 竜田公園 紅葉橋南側

なお、出初式当日は、午前9時に約1分間サイレンを吹鳴します。ご理解をお願いします。



お知らせ

夜間・休日に
納税相談窓口を開設

国保医療課（☎内線114）

事情により、国民健康保険税・後期高齢者医療保険料の納期内納付が困難で、平日に相談に来ることができない人のために、夜間・休日納税相談窓口を開設します。相談が必要な人はぜひ利用してください。

また、町税の納付も受け付けていますので、納付書を持参してください。

開設日時

夜間窓口

1月13日(火)・19日(月)

29日(木)

2月10日(火)・16日(月)

26日(木)

3月10日(火)・16日(月)

26日(木)

休日窓口

1月25日(日)

2月28日(土)

3月15日(日)

※いずれも午前10時～正午および午後1時～3時

開設場所 役場1階 国保医療課

※出入り口は東側玄関のみとなります。

国民健康保険に加入のみなさんへ

● 医療機関への適正受診のお願い ●

国保医療課（☎内線114～116）

みなさんの医療費は、保険税や国からの補助金で支払われています。しかし、一人あたりの医療費は年々増加しており、国民健康保険の財政状況は大変厳しくなっています。みなさんには以下のことをご参考に、適正な受診にご協力をお願いします。

1. かかりつけ医をもちましょう

紹介状を持たずにいきなり大きな病院を受診すると、初診料に特別料金が上乗せされ費用が余計にかかる場合があります。日頃から病気の治療や医療の相談に乗ってもらえる「かかりつけ医」をもちましょう。

2. 夜間や休日診療を控えましょう

夜間や休日の診察には、通常の料金に規定の割り増し料金が加算されます。急病などのやむを得ない場合を除き、診療時間内に受診するようにしましょう。（ただし、診療時間内でも、早朝・夜間は加算がつくことがあります）

3. はしご受診はやめましょう

「この病院は苦手だから…」、「なかなか症状がよくなるから…」などと安易な理由で次々と医療機関を変更すると、その都度初診料がかかるだけでなく、繰り返しの治療や検査、薬の処方などで体にも大きな負担になります。信頼できるかかりつけ医をもちましょう。

4. ジェネリック医薬品を活用しましょう

ジェネリック医薬品は、厚生労働省により新薬と同等の効果や安全性が認められており、開発コストがかからないため新薬より価格が安くなります。医師や薬剤師と相談し、積極的に活用しましょう。

1月10日は110番の日です

西和警察署（☎0745⑦0110）

「緊急時 まよわず あわてず 110番」

使いわけよう2つの110番

◎事件、事故などで急いでいるとき 110番

◎急がない相談や意見 #9110番

※耳が不自由な人は、fax（0742⑦1110）をお使いください

「110番通報、5つのポイント」

- ①なにがあったのか（「交通事故」、「ドロボー」、「ケンカ」など）
- ②どこであったのか（発生場所）付近の大きな建物、橋、交差点といった目標になるものを教えてください
- ③いつの発生（「今」、「5分前」など）
- ④今どうなっている。犯人の特徴や逃げた方向と方法（「車で」、「自転車で」など）
- ⑤あなたの名前、住所、電話（携帯電話）番号

「携帯電話などから110番するときは」

- ◎まず、車をとめます
- 一般道路では、市町村名や建物などを教えてください
- 高速道路などでは、道路名・方向（大阪・三重方面など）、道路端などに表示しているキロポストの数字を教えてください
- 県境付近では他府県の110番へつながることがあります
- 電波の状態によっては通話がとぎれたり、切れたりすることがあります
- 通報後、警察からあなたの携帯電話へ電話をかける場合があります





水道管の凍結対策を

水道管の凍結予防は簡単にできません。万一破損したときは、止水栓を締めて水を止めてください。止水栓は、メーターボックスの中か、その近くにあり、右に回すと水が止まります。

予防方法の問合せ・修理の依頼は…

●午前8時30分から午後5時まで…
上水道課(☎0745(74)1401)
または西部水道協同組合サービスセンター(☎0745(74)5405)

●午後5時以降…上水道課
(☎0745(74)1401)

防止方法

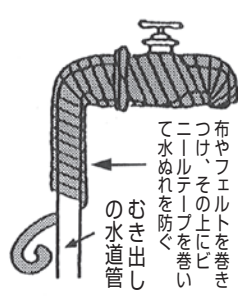

凍ったとき



奈良県広域消防組合競争入札等参加資格申請の受付

奈良県広域消防組合が発注する物品調達および役務提供業務の契約に関する競争入札などに参加するためには、申請が必要です。

- 対象業種
- 物品調達 登録品目は要領の物品種目別一覧により確認してください。
- 役務提供など 登録業種は要領の役務業種別一覧により確認してください。
- 有効期間 平成30年3月31日まで
- 申請受付期間 平成27年2月2日(土曜・日曜日、祝日を除く)平日の午前9時～正午・午後1時～午後5時の間。持参または郵送にて提出してください
- 要領・申請書類など 奈良県広域消防組合ホームページ (<http://www.narakesk119.jp/>) から『平成27年度奈良県広域消防組合物品調達・役務提供等競争入札等参加資格審査申請要領』をダウンロードしてください。
- 申請場所および問合せ 奈良県広域消防組合消防本部施設管理課でも配布しています。なお、平成27年1月30日(金)をもって、平成26年度の入札等参加資格申請を終了します。
- 申請場所および問合せ 橿原市慈明寺町149番地の3 奈良県広域消防組合消防本部3階総務部施設管理課契約係 (☎0744(26)0119)

奈良県医師会からのお知らせ

健康メモ

「古くて新しい」心臓弁膜症

かつてわが国では高血圧症と並んで心臓弁膜症は心不全の主な原因でしたが、医療の発達により溶連菌感染症の後には起る事があるリウマチ熱が激減したために患者数は減少傾向です。

心臓には右心房、右心室、左心房、左心室の4つの部屋があり、各出口には弁があります。それぞれに炎症、変性や感染症による機能障害が起り狭くなると狭窄症、逆流すると閉鎖不全症と呼ばれます。

僧房弁は左心房と左心室の間にあり、僧房弁狭窄症は心臓弁膜症の代表です。心臓が大きくなり(心拡大)、肺の鬱血のために息切れ、血痰や動悸が起ります。幼少時のリウマチ熱の後遺症による人がほとんどです。なので、リウマチ熱の減少とともに最近は少なくなりました。

代わりに高齢者の増加に伴い、従来は少なかった左心室の出口にある

大動脈弁の狭窄症が増えています。

大動脈弁狭窄症はリウマチ熱や生まれつき3枚あるはずの大動脈弁が2枚しかない人によく見られています。だが、近年、加齢による弁の変性が原因の人が増えています。左心室から大動脈への流出が障害されて心臓の壁が厚くなります(心肥大)。困ったことに無症状の時期があつて、放っておくと胸痛、眩暈や息切れが出現するようになり、いったん症状が出ますとその後は急に悪くなってしまう。

心臓弁膜症は進行しますと手術が必要となり、現在、新しい手術法も保険適用となつています。手術の場合、実施時期の決定が大変重要になります。健康診査で心肥大、心拡大や心雑音を指摘されましたら、お近くのクリニックを訪れるようにしてください。

奈良県医師会

奈良県橿原市内膳町5-1-8
☎0744(22)8502



健康相談予定表 (事前申込要：電話申込可)

事業名	月日	受付時間	定員	内容
こころの健康相談 (精神保健福祉士による)	1月19日(月)	13:00~15:00	2人	こころの病気かどうか心配である、最近家族のようすがおかしいなどの相談
栄養相談 (栄養士による)	1月21日(水)・30日(金) 2月3日(火)・12日(木)	10:00~12:00 13:30~16:30	各日 3人	高血圧・高血糖・高コレステロールなどの状態に応じた栄養相談

平成26年6月に、対象となる人に郵送しました子宮がん・乳がん検診の無料クーポン券の期限は、平成27年2月28日(土)までです。

個別検診のみ受診できますが、医療機関が混雑し、期限内に予約が取れないことがありますので、まだの人は早めに受診券を利用して受診しましょう。

☆受診券・健康手帳は、保健センターで発行しています。

冬の献血にご協力ください

はたちの
献血キャンペーン

寒さが厳しくなるこれからの季節は、風邪などで体調を崩す人が多いこともあり、特に献血者が少なくなります。

冬期における血液の確保のため、成人式を迎える「はたち」の若者を中心に、広くみなさんに対して「はたちの献血」キャンペーンを行います。

献血車が来ます

日時 1月29日(木)

午前9時~正午

場所 斑鳩町役場

対象 16~69歳の人

※ただし、65歳以上の人は60~64歳の間に献血経験のある人
※本人の確認のため運転免許証などを持参ください。



献血の採血基準

全血献血		
1回の献血量	200ml 献血	400ml 献血
年齢	16~69歳※	男性：17~69歳※ 女性：18~69歳※
体重	男性45kg以上 女性40kg以上	男女とも50kg以上
最高血圧	90mmHg以上	
血色素量	男性12.5g/dl以上 女性12.0g/dl以上	男性13.0g/dl以上 女性12.5g/dl以上
献血の間隔	男女とも4週間後の同じ曜日から献血できます。	男性は12週間後、女性は16週間後の同じ曜日から献血できます。

一般不妊・不育治療費助成

対象

- ・町内に住民登録があり、申請日に1年以上在住している夫婦
- ・不妊症または不育症と診断され治療を受けている人
- ・医療保険に加入している人
- ・夫婦の前年度の合計所得が730万円未満の人
- ・町税を完納している人

対象となる治療

- ・体外受精・顕微授精以外の不妊治療または不育治療
- ・治療費・検査費用・薬剤費(ただし、文書料・個室料・食事代などは除く)

助成期間

申請した年度より5年間

助成額

- ・一般不妊治療 自己負担額のうち5万円まで
- ・不育治療 自己負担額の2分の1(上限は10万円)

申請方法 平成27年3月31日(火)までに保健センターへ交付申請などの手続きをしてください。

(申請は1年度につき1回)

申請手続きなどについては保健センターへお問い合わせください。



斑鳩町は妊産婦にやさしい環境づくりを推進しています

母子ほけん事業予定表



事業名	実施日	受付時間	対象者	内 容 等
3歳児健診 (内科・歯科)	1月16日(金)	12:45~ 13:30	H23年4・5月生	○内科・歯科診察、身体計測、フッ素塗布など 持物: 母子健康手帳、問診票、朝一番の尿、 歯ブラシ、コップ 対象者には個人通知します。
パパママ スクールサロン	1月20日(火)	9:45~ 10:00	妊娠中の人	○栄養士さんに聞いてみよう 「赤ちゃん和妈妈が元気になる食事」 申込: 1月19日(月)まで
双子クラブ	1月22日(木)	10:00~ 11:30	多生児を育てている 人・妊娠している人	○交流会 申込: 1月21日(水)まで
乳幼児相談 (個別相談)	1月28日(水)	9:30~ 11:00	就学までの児	○育児や食事のことなどについての相談 申込: 1月27日(火)まで
	2月13日(金)	13:30~ 15:00		○育児や食事のことなどについての相談 申込: 2月12日(木)まで
乳幼児相談 (身体計測)	2月2日(月)	13:30~ 15:00	就学までの児	○身長・体重・頭囲・胸囲測定 持物: 母子健康手帳 申込: 1月13日(火)~1月30日(金)まで 先着80人
わんぱく広場	2月4日(水)	9:45~ 10:00	H26年2・3月生	○しつけ 卒乳などについての話 申込: 2月3日(火)まで
		13:15~ 13:30	H26年8・9月生	○発達などについての話、赤ちゃん体操 申込: 2月3日(火)まで
	2月5日(木)	9:45~ 10:00	H26年6・7月生	○歯みがき、事故防止などについての話 申込: 2月4日(水)まで

持物…
母子健康手帳

☆詳しくは保健センターへお問い合わせください。

予防接種の追加接種を受けていますか?

追加接種がまだ済んでいない人は、忘れず受けましょう。

●麻しん・風しん混合予防接種

対象年齢

- ・2期…年長児(平成20年4月2日生~平成21年4月1日生)

●ジフテリア・破傷風混合予防接種

対象年齢

- ・2期…小学6年生(平成14年4月2日生~平成15年4月1日生)

接種期間 平成27年3月31日(火)まで

費用 無料(接種期間を超えた場合は任意接種となり、自費負担となります。)



ロコモティブシンドローム(運動器症候群)予防料理教室
 ロコモは骨粗鬆症など加齢に伴い、運動器(骨・筋肉・関節など)が低下し、体の機能が衰えることを言います。しっかり食べて、強い体をつくり健康寿命をのばしましょう。
日時 1月21日(水)
 午前10時~午後1時
場所 保健センター調理実習室
対象 町在住の20歳以上の人
定員 30人
持物 エプロン、三角巾、筆記用具、ふきん・台ふき各1枚
費用 500円
申込 1月6日(火)~

キッズトントン教室
日時 1月27日(火)
 午前10時~午後1時
内容 子どもが自分でつくる調理体験
場所 ◎おにぎり・サラダ・みそ汁
 保健センター調理実習室
対象 平成23年4月2日~平成24年4月1日生まれの子と親
定員 親子で30人(先着)
持物 エプロン、三角巾、筆記用具、ふきん・台ふき各1枚
費用 親・子ども各300円
申込 1月6日(火)~

人の動き

28,320人 (前月比 +2)
男13,425人
女14,895人
11,278世帯 (前月比 +6)
(平成26年11月30日現在)

問合せ
斑鳩町総務部企画財政課

〒636-0198
奈良県生駒郡斑鳩町
法隆寺西3丁目7-12

☎ 0745@1001
fax 0745@1011
※かけ間違いに注意!

ホームページ
http://www.town.
ikaruga.nara.jp/
Eメール info@town.ikaruga.nara.jp

あけましておめでとう
ございます。
新しい年を迎え、心を新
たにして、より読みやすく、
わかりやすい広報、充実し
た紙面づくりをめざします。
今年も広報「斑鳩」をよ
ろしく願います。



●申込・問合せ 町立図書館

☎ 0745⑦7733
fax 0745⑦7735

E-mail: mailmaster@librarykaruga.jp
HP: http://www.librarykaruga.jp/



お知らせ

平成26年度町立図書館
絵本講座受講者募集

「赤ちゃんと絵本を手渡し
ませんか!」
ブックスタート入門講座

日程

- 第1回 1月29日(木)
赤ちゃんの育ちと絵本
- 第2回 2月13日(金)
わらべうたとあやし遊び
- 第3回 2月25日(水)
赤ちゃんの特性を知ろう

時間

斑鳩町のブックスタート
午前9時30分〜11時30分

場所

いかるがホール
研修室4

講師

藤井 幸子 氏 (第1回)
平井 富久子 氏 (第2回)
町保健師・図書館職員 (第3回)

定員

30人(先着順・受講無料)
1月5日(月)〜25日(日)に図書館窓口・電話・fax・Eメールで図書館へお申し込みください。

*無料託児があります。託児を希望される場合は、1月21日(水)までにお申し込みください。

*午前7時の時点で斑鳩町に

警報が発令されている場合、当日の開催は中止いたします。その他、開催が困難な状況になった場合には、申込者に個別にご連絡します。

斑鳩の記憶アーカイブ事業
法隆寺駅周辺の古い写真を募集します

斑鳩の古い写真や映像の収集・整理・公開に向けた準備事業として、町立図書館聖徳太子歴史資料室では斑鳩の記憶アーカイブ(保存記録)化ワークショップ(研究集会)を開催しています。

第4回目となるワークショップに向けて、法隆寺駅周辺の古い写真を募集します。電車、ホーム、ご家族の記念写真や、町内行事の写真なども歓迎します。

法隆寺駅(興留・阿波)周辺の古い写真を持っている人は、聖徳太子歴史資料室へお申し込みください。

*第4回ワークショップ参加者の募集については、広報1月号お知らせ版でご案内します。

写真の募集について
今回募集する写真の内容は次のとおりです。

- ・法隆寺駅周辺の暮らしや風景、建物などが写っている昔の写真。
- ・戦前から昭和40年代頃までに撮影したもの。
- ・1人10点まで。



「朝のまちあわせ」
小城一郎氏撮影(昭和35年)
〔斑鳩の記憶データベース〕
http://archive-ikaruga.org/

写真の受付

1月5日(月)〜2月8日(日)
写真の応募方法

町立図書館、聖徳太子歴史資料室に備え付けの応募用紙に写真のタイトル、撮影場所、撮影年、ワークショップへの参加の有無などを書き、写真とともに募集期間内に町立図書館聖徳太子歴史資料室へご持参ください。

申込・問合せ

町立図書館
(聖徳太子歴史資料室)

おはなし会・読みかせ

町立図書館
1月14日(水) 午後2時〜
1月17日(土) 午後3時〜
中央公民館図書室
1月13日(火) 午前11時〜

広報クイズ

Q 1月26日は、「文化財〇〇デー」です。さて何でしょう?
(1月13日(火)必着)

応募方法 はがきにクイズの答え、住所、氏名、電話番号を書いて、「〒636-0198 斑鳩町役場・広報クイズ係」まで。正解者のなかから、抽選で2人に図書カードをプレゼントします。プレゼントの当選は、発送をもってかえさせていただきます。

12月号のクイズの答 4.8度 (応募総数20)

町政や広報についてのご意見・ご要望も、お書き添えください。

町民憲章 (平成9年5月9日制定)

わたしたちは、聖徳太子ゆかりの斑鳩のまちに住むことを誇りとし、「和」の精神を尊び、明るく豊かな郷土をつくります。

- 一、歴史と文化を大切にし、貴重な遺産を次の世代に伝えます。
- 一、恵まれた自然との調和をはかり、やすらぎのあるまちにします。
- 一、人権を尊重し、心のふれあうまちをめざします。
- 一、ともに生き、ともに学び、未来を拓く活力のあるまちにします。
- 一、知恵と力を出し合い、住みよいまちを築きます。



◀ 町の木・くろまつ