



ともに生き、ともに育むまち
歴史と文化がくらしの中に息づく
”新斑鳩の里“

大盛況！
みんな楽しく、
おいしく、
大にぎわい！
～ 第6回 斑鳩市 ～



- 24 図書館だより
- 22 ほけんだより
- 21 町の指定ごみ袋交付場所のお知らせ
- 16 まちの情報
- 15 ハチの被害に遭わないために
ハチとの上手な付き合い方
- 14 いかるがイラストマップ
- 12 斑鳩町役場の窓口案内図
- 11 平成27年度版 斑鳩町主要公共施設一覧
- 10 バゴちゃんの地球となかよし
- 9 いにしへの風 斑鳩文化財センターだより
- 6 まちの話題
- 5 空き缶回収機のポイント交換商品
をリニューアルしました！
- 2 斑鳩町子ども・子育て支援
事業計画を策定しました

— 特集

2015
4
No. 595

親と子の

笑顔きらめく

子育て応援の

まちづくりを

めざして



近年、わが国では、急速な少子化の進行とともに、家庭と地域を取り巻く環境が大きく変わってきました。このような子どもの育ちや子育てをめぐる状況において、子どもを安心して育てられる社会が必要です。子ども同士が集団の中で育ちあうことができるよう、また、家庭におけ

る子育ての負担や不安、孤立感を和らげ、男女ともに保護者がしっかりと子どもに向き合い、喜びを感じながら子育てができるようにすることが求められます。

町では、こうした背景を踏まえ、平成21年度に策定した斑鳩町次世代育成支援行動計画（後期計画）や保

護者を対象にしたニーズ調査結果をもとに、子どもの育ちと子育てを町全体で支援していくための指針として「斑鳩町子ども・子育て支援事業計画」を策定しました。

今月号は、「斑鳩町子ども・子育て支援事業計画」の概要をお知らせします。

児童人口の推移と見込み

0～5歳人口は、平成25年まで増加傾向にありましたが、現在は横ばいの状況です。6～11歳人口は、平成25年まで横ばいの状況でしたが、現在はやや増加している状況です。平成27年以降の推計人口については、0～5歳人口は減少し、6～11歳人口は増加することが予想されます。

斑鳩町の児童人口推移と見込み				
	平成22年	平成25年	平成27年	平成31年
出生数	235人	230人	231人	211人
0～5歳児	1,455人	1,562人	1,551人	1,461人
6～11歳児	1,546人	1,550人	1,626人	1,740人
0～11歳児	3,001人	3,112人	3,177人	3,201人

基本的な考え方と方向性

この計画の期間は5年とし、「子ども・子育て支援法」に定める内容として、ニーズ調査結果により設定した「量の見込み」に対応できるように、「教育・保育」や「地域子育て支援事業」の確保方策を定めています。

また、子育て支援のための116の事業からなる「斑鳩町次世代育成行動計画」と一体とした計画としています。

基本理念

「親子の笑顔からめく 子育て支援のまちづくり」

基本方針

①身近に支えがあり、仲間がいるまち

- 家庭での子育て・教育への支援
- 新生児からの相談体制の充実
- 子育て家庭の交流促進
- 親子の健康づくり支援
- 経済的な支援への取り組み
- ノーマライゼーションのまちづくり

②安心して元気に子育てできるまち

- 多様な保育サービスと受け入れ体制の充実
- 子育てと就労等の両立のための環境整備
- 子どもたちの安全を守るやさしいまちづくり

③心豊かで元気いっぱいの子どもが育つまち

- 就学前教育の充実
- 学校教育の充実
- 子どもを犯罪や虐待から守る体制づくり
- 地域における学びと遊びの機会の充実
- 青少年の健全育成

④ひとりからみんなへ広がる子育て支援のまち

- 子育て支援ネットワークの整備
- 身近な地域活動やコミュニティ活動の促進
- サークル活動や団体活動の育成
- 異世代の交流促進
- 子育て支援事業等の周知・広報
- 庁内体制の強化

幼児期の教育・保育の 量の見込みと確保方策

- 幼稚園は、ニーズ量に対する供給は充足しています。
- 保育所は、平成27年4月に斑鳩黎明保育園が開園することにより、ニーズ量の確保が可能です。

平成31年度の見込み		ニーズ量	確保方策
幼稚園など	3歳～5歳	488人	町立幼稚園 500人
			私立幼稚園 300人
保育所など	3歳～5歳	276人	町立保育所 350人
	0歳～2歳	152人	私立保育所 90人
合計		916人	1,240人



▲4月開園予定の斑鳩黎明保育園



▲町立幼稚園



▲町立保育所

地域子育て支援事業の 量の見込みと確保方策

●子どもの預かり事業

地域の子育て支援として、「子育てサポートクラブ・ゆりかごによる託児サービス」が実施されています。

また、町が実施する「あわ保育園の一時預かり」や「トワイライトステイ事業」のほか、平成27年4月に開園する斑鳩黎明保育園でも一時預かりが実施される予定です。

行政と民間の協働による子育て支援の展開により、今後のニーズ量を確保できる見込みです。

●幼稚園の一時預かり

町内の私立幼稚園（法隆寺幼稚園）で幼稚園在園児を対象とした預かり

保育を実施されており、ニーズ量を確保できる見込みです。



▶法隆寺幼稚園での預かり保育



▲生き生きプラザ斑鳩の「つどいの広場」

●地域子育て支援拠点事業

地域子育て支援センター（生き生きプラザ斑鳩）を拠点に、「つどいの広場」「子育て相談」「子育て支援講座」を開催しています。

今後のニーズ量を確保するために、「つどいの広場」事業を拡充し、「出張つどいの広場」事業の導入を検討します。

●子育て短期支援事業

町において、保護者の疾病などにより一時的に児童を養育できない場合に、原則として7日以内、児童福祉施設で養育・保護する「ショートステイ事業」を実施しており、ニーズ量に対応できる見込みです。

子育てでお悩みのときは、ご相談ください

新生児から青少年を対象とした相談事業を体系化し、子どもの成長段階に応じた切れ目のない支援の充実をはかります。

	対象	内容	相談日時	場所	問合せ・申込
乳幼児相談	就学までの子ども	育児や食事について	広報紙のほけんだよりでお知らせしています	保健センター	保健センター (☎0745-70-0001)
心理相談		言葉と発達の悩みについて	保健事業予定表でお知らせしています		
子育て相談	中学生までの子ども	子育て全般の悩み	毎月第2・第4水曜日 午前9時～午後4時	生き生きプラザ斑鳩(相談室)	福祉課 (☎内線125)
スクールカウンセラー	小学生・中学生	学校生活の悩み・心配ごと	相談者にお知らせしています	斑鳩南中学校(相談室)	在籍する小・中学校
青少年悩みごと・教育相談	小学生～高校生	いじめや不登校、非行など	毎週火・金・土曜日 午前9時～午後4時	中央公民館(相談室)	☎0745-74-0077

子ども・子育て支援事業計画は町ホームページに掲載しています。また、役場・福祉課で閲覧することができます。

問合せ 福祉課 (☎内線127)

空き缶回収機のポイント交換商品を

リニューアルしました!

環境対策課 (☎内線133)

町では、リサイクルの輪を広げるため、飲料の空き缶回収機を設置しています。空き缶回収機はポイントカード式で、500ポイントためると、素敵な商品と交換しています。さらに、4月から空き缶回収機のポイントと交換できる商品をリニューアルしました。ぜひご利用ください。

●リニューアルした商品

- ①斑鳩の環(たい肥)
斑鳩町から出た生ごみと枝葉・草類を混ぜて作ったたい肥です。
- ②水筒(マイボトル)
水筒はくりかえし使えて、とてもエコです。
- ③お米の粘土
原料がお米のため、小さいお子さんでも安心して遊べます。
- ④文具セット
お子さん向けの文房具が入っています。

親子で一緒に学びましょう!
大切な資源を大切に!



⑤斑鳩町の物産詰め合わせ

スペシャル商品として、満点になったエコポカード2枚と交換します。
中身は斑鳩町産のしょうゆやおかきなど(商品の指定はできません。)



●引き続き人気の商品も

- ①シャープペン付2色ボールペン
- ②色鉛筆(12色入り)
- ③各種ノート(3冊)
- ④レジカゴバック
- ⑤トイレットペーパー
- ⑥ヤシノミ洗剤(ボトル1本または詰替え2個)

空き缶回収機

空き缶回収機(ポイントカード式)は町内4か所に設置しています。
空き缶回収機の設置場所

- ・役場西側出入口横
- ・西公民館駐輪場
- ・東公民館駐輪場
- ・生き生きプラザ斑鳩駐輪場



空き缶回収機の使い方

空き缶回収機を利用するためには、いかるがエコポカード(ポイントカード)が必要です。エコポカードは、空き缶回収機を設置している施設の窓口で配布しています。

- ①カード挿入口に、矢印を上にしてエコポカードを入れます。
- ②容器投入口から、飲料のアルミ缶、スチール缶を1缶ずつ入れます。
- ③空き缶を入れ終わったら、終了ボタンを押します。

④カードを取って完了!
(カードの取り忘れにご用心)

※空き缶回収機に空き缶を1缶入れると、1ポイントたまり、500ポイントためると、満点となります。

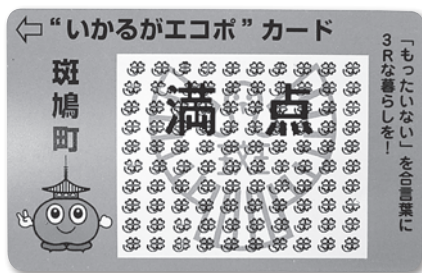

満点になったら

エコポカードに500ポイントたまったら、役場環境対策課窓口(平日の午前8時30分〜午後5時30分)にお持ちください。
ポイント交換商品のなかから、欲しい商品を選んでください。

家で飲み終わった飲料の空き缶やホイ捨てされた空き缶は、きっちり分別することで、再び缶や鉄に生まれ変わることができるとだよ!



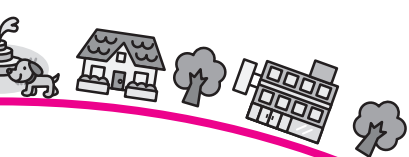

た くさんの笑顔があふれた、物産の祭典!!

～ 第6回 斑鳩市 ～

2/21、22・法隆寺観光自動車駐車場

斑鳩町の冬の風物詩となった、物産店の祭典が今年もにぎやかに開催されました。

今年も、地元の名産品のほかに、友好都市や交流都市をはじめ、新たに、防災協定を締結した和歌山県上富田町や滋賀県愛荘町、そして世界遺産関係として、昨年「連携誘客宣言」を発表した奈良市、そして和歌山県田辺市、岩手県平泉町も出店していただき、全国各地の「食」を体験できる2日間となりました。

▶ あったか温泉足湯



▲みんなでダンス！
ゆるキャラSHOW!!

また、会場内には、十津川村から足湯を、野迫川村からは雪広場を提供していただき、親子で楽しめるふれあいゾーンとして、非常に人気がありました。

さらに、斑鳩町観光大使である元OSK日本歌劇団トップスターの桜花昇ぼるさんも来ていただき、ステージで町のイメージソングである「あなたと歩きたいかが」を歌うなど、おいに盛り上げていただきました。

ほかに、ゆるキャラSHOW!!、振る舞いもち、松山市郷土芸能「野球拳」大会、聖徳太子に挑戦!!、ビンゴゲームなど、子どもから大人まで、たくさんの笑顔があふれる1日となりました。



▼大人気！
恒例のビンゴゲーム



▼桜花さんが観客を魅了



▼おいしいもちつき！
振る舞いもち



磐 余池に、想い巡らす歴史ファン

～ 第19回 太子の日フォーラム ～

2/22・いかるがホール

聖徳太子のご命日にあたる2月22日を「太子の日」とし、太子の和の精神を現代の視点から問い直し、後世に伝えることを目的に、「太子の日フォーラム」がいかるがホールで行われました。

今年は、「聖徳太子と上宮～磐余池と桜井市上之宮遺跡～」と題して、奈良県立図書情報館館長の千田稔先生による講演が行われました。

千田先生には、日本書紀などに登場する「磐余池」（聖徳太子が幼少期に住んでいた上宮の近くにあった池）の位置に対する熱い思いなど、聖徳太子、歴史地理学についての興味深いお話をいただき、会場からは感嘆の声があがっていました。



か がわりを 決して持つな 暴力団

～ 第17回 安全と安心を守る町民の集い ～

3/1・いかるがホール

犯罪のない明るく住みよいまちをめざして、第17回安全と安心を守る町民の集いが、いかるがホールで開催され、講演会と奈良県警察音楽隊の演奏が行われました。

「最近の暴力団情勢等について」をテーマに、奈良県警察本部刑事部組織犯罪対策第2課課長補佐の岡山隆治さんによる講演では、近年、暴力団が企業活動を仮装し、一般社会での資金獲得活動を活性化させている現状などが紹介され、暴力団に対する日ごろからのより一層の注意が呼びかけられていました。



▲講演のようす



▲県警音楽隊による演奏

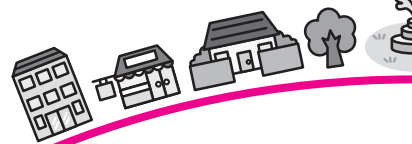

斑 鳩町と新潟市の絆を確かめ、深めよう!!

～ 第23回にいがた 冬 食の陣 “当日座” ～

2/14、15・万代シティ

新潟の「食」の魅力を全国に発信しようと市内4会場で約100店舗が出店される食の陣“当日座”に斑鳩町も出店しました。

雪が舞う寒い天候の中にもかかわらず、会場は多くのお客さんでにぎわっていました。

新潟市出身の曾津ハーとの関係から交流を深めている新潟市で、小城町長や初代斑鳩町キャンペーンレディ、パゴちゃんがステージで、歴史・文化資源あふれる「斑鳩の里」をPRしてきました。

物産店では、奈良県のイチゴを代表する「古都華」をはじめ、斑鳩町の物産品を販売。大粒の真っ赤なイチゴに、来場者からは「こんな大きいイチゴを見たことがない!」と驚きの声を聞きました。

▼小城町長とキャンペーンレディが斑鳩町をPR!



▲物産店のようす

考 えよう エネルギーの使い方

～ 地球にやさしいラーメンづくりセミナー ～

2/5、25～27・斑鳩・東・西小学校

斑鳩町地球温暖化対策地域協議会（愛称：エコるが）主催で、協議会会員である大阪ガス(株)による「地球にやさしいラーメンづくりセミナー」が行われました。

子どもたちは、「ラーメンをつくって食べる」体験を通じて、地球環境問題との関連や、一人ひとりがくらしの中で省エネやごみの削減に取り組む大切さについて、楽しく学びました。



▲斑鳩小学校



▲斑鳩東小学校



▲斑鳩西小学校

深 めよう 防犯の絆

～ 西和地区自主防犯の集い ～

2/5・いかるがホール

日本一安全で安心してらせる地区の実現をめざして、西和地区防犯協議会などの主催で、西和地区自主防犯の集いが行われました。犯罪が多発する年末の100日間、「犯罪ゼロ」を達成した自主防犯団体への表彰式のあと、自主防犯団体による「自主防犯活動の継続性」をテーマとしたパネルディスカッションでは、後継者の育成の必要性などについて、議論が交わされました。最後に、関西の音楽大学出身者によって結成されたクローバー音楽事務所によるコンサートが行われ、大会のフィナーレとして、美しい音色を響かせていました。



赤 ちゃんに絵本を手渡しませんか

～ ブックスタート入門講座 ～

1/29、2/13、25・町立図書館

地域で保護者が安心して子育てできるように、赤ちゃんに絵本を手渡すブックスタートのボランティア入門講座が行われました。

ボランティア活動に興味のある人の他、子育て中のお母さんも参加され、講師による絵本やわらべうたの紹介では、「知らなかった絵本を教えてもらえてうれしい」との感想も聞かれました。

町保健師による赤ちゃんの成長の説明や、司書によるブックスタートの説明もあり、参加者のみなさんがボランティア活動への理解を深める機会となりました。



斑鳩町のまちの話題をお届けします

町の特産品「特製(ニシキ醤油)」が優秀賞!!

～ 第42回 全国醤油品評会 ～

10/1・東京・ロイヤルパークホテル

斑鳩町にある明治33年創業の醤油メーカー「ニシキ醤油」のこいくちしょうゆ「特製」が、第42回全国醤油品評会で優秀賞を獲得しました。

醤油の品質向上を目的として、毎年行われている品評会に、今回は252点が出品され、その中から優秀賞に選ばれました。

優秀賞を受賞した「特製」は、本醸造方式で製造され、3等級あるうちの「特級」に認定され、うまみが多いのが特徴。香りの良さや色、味のバランスの良さが評価されました。

今回の受賞をきっかけに、ニシキ醤油をはじめ、斑鳩町の特産品がますます発展することに期待が寄せられます。

▼優秀賞受賞!!

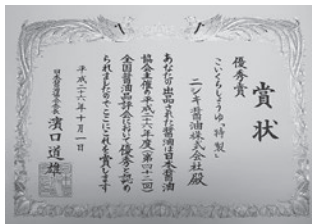

▲こいくちしょうゆ「特製」

雪台戦で親睦を深めました

～ 野迫川小学校・斑鳩西小学校交流会 ～

1/24・斑鳩西小学校

平成24年度から夏は野迫川村で、冬は斑鳩町で交流会が行われ、ドッチボールや雪遊びなどいろいろな遊びをとおして親睦を深めています。

今回は、野迫川村からトラックで雪を運び、雪合戦など斑鳩町では日ごろあまりできない遊びに子どもたちも大はしゃぎで楽しんでいました。



平成27年度警察官A (第1回) 採用試験のお知らせ

奈良県警察本部警務課採用係
(奈良市登大路町80番地)
(☎0120-351-204)

奈良県警察本部では、次のとおり警察官採用試験を行います。

第1次試験日

体力試験・(実技判定) 4月25日(土)、26日(日)
のうち、指定する1日

教養・論文試験 5月10日(日)

採用予定人員 警察官A (大卒区分) 男性55人程度、
女性5人程度

受験資格 昭和60年4月2日以降に生まれた人で、
学校教育法による大学(短期大学を除く)を卒業した人または平成28年3月末日までに卒業見込みの人

受付期間 郵送(簡易書留)または持参(直接申込先窓口へ)の場合、4月17日(金)まで
インターネット(県警ホームページ <http://www.police.pref.nara.jp/> から)の場合、4月13日(月)まで

※詳しい問合せ・受験申込は奈良県警察本部警務課採用係まで。

雇用保険の手続きはお早めに

ハローワーク大和郡山 業務係
(☎0743-52-4355)

会社を退職されたら、雇用保険被保険者離職票が会社から届きます。その書類が届いたら、原則住所地管轄のハローワークで手続きを行ってください。失業して仕事を探している人には、失業等給付金が支給されます。支給は手続きを行った日から計算されますので、お早めにおいでください。

手続きに必要なもの

- 雇用保険被保険者離職票—1
 - 雇用保険被保険者離職票—2
 - 雇用保険被保険者証
 - ご自身名義の通帳またはキャッシュカード(ネットバンクなどは不可)
 - 氏名、住所および年齢を確認できる官公署発行の書類(運転免許証、住民票、国民健康保険証など)
 - 写真(縦3cm×横2.5cmの正面上半身のもの)2枚
 - 印かん(認印で可)
- 病気や負傷、妊娠などですぐに働けない人は「受給期間の延長」の手続きが必要です。

いにしへの風

～斑鳩文化財センター
だより～

斑鳩文化財センター
(☎0745-70-1200)

▶ 展示会の観覧状況



斑鳩文化財センターが開館して今年で5周年を迎えました。これまでたくさんの方に
ご来館していただき、ありがとうございました。
今月号では、平成27年度に計画している展示会などの行事について紹介します。

平成27年度の斑鳩文化財センター行事予定

常設展

斑鳩文化財センターでは、通常は、藤ノ木古墳に対する理解を深めていただくため、金銅製の馬具や冠、履などの主な国宝藤ノ木古墳の出土品の複製品を60点展示しています。

春季企画展

「(仮称)法隆寺式軒瓦の登場」と題した展示会を計画しています。7世紀後半になると、法隆寺をはじめとする斑鳩の古代寺院では、「法隆寺式軒瓦」と呼ばれる、複弁八弁蓮華文軒丸瓦と均整唐草文軒平瓦を組み合わせた軒瓦が一斉に採用されるようになります。このように、斑鳩の古代寺院の画期となる7世紀後半の様相を、瓦などの出土品を通して紹介します。

秋季特別展

平成22(2010)年の開館以降、毎年、国宝藤ノ木古墳出土品の里帰り展示を開催してきましたが、今年度は第1次調査から30周年を記念して、「(仮称)斑鳩 藤ノ木古墳再考! —奈良県内に所在する古墳との比較から—」を計画しています。

藤ノ木古墳が造営された6世紀後半の前後約50年間には、奈良県内に藤ノ木古墳のような大型横穴式石室

を有し、優れた副葬品の納められた古墳が造られました。この展示会では、藤ノ木古墳出土品の里帰り展示を行うとともに、そのような藤ノ木古墳と同時代に造られた古墳の出土品を関連展示することにより、藤ノ木古墳の特徴や意義などについて紹介します。

スポット展示

夏季には「斑鳩の文化財展 —平成26年度調査速報展—」と題して、昨年度に斑鳩町が実施した発掘調査や、奈良大学と共同で実施した寺山古墳群の測量調査や斑鳩大塚古墳の発掘調査など、平成26(2014)年度に実施した文化財調査の成果を紹介します。

こども考古学教室・斑鳩考古学講座

町内の小学4～6年生を対象とした「こども考古学教室」については、毎年好評を得ている勾玉づくりや鏡づくりなどの開催を予定しています。また、中学生以上の大人を対象とした「斑鳩考古学講座」も開催します。

これらの行事については、開催日が近づきましたら改めてお知らせします。今年度も斑鳩文化財センターが開催する展示会などのさまざまな行事にご期待ください。



てんいち先生

※「てんいち」とは、てん(英語の10)と、いち(1)を合わせて11(毎月11日は人権を確かめあう日)という意味です。

パゴちゃんの地球とながよし

環境対策課
(☎内線133)

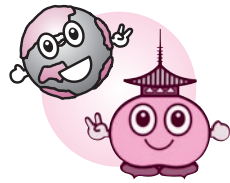

※チャレンジ25キャンペーンは、地球と日本の環境を守り未来の子どもたちに引き継いでいくため、地球温暖化防止対策を推進する国民運動として、政府が展開しているキャンペーンです。斑鳩町役場もチャレンジャーとして登録しています。

今回は、2月14日に開催したダンボールコンポスト教室のようすをお知らせするよ。
パゴちゃんは、ごみを減らそう、環境を良くしようという仲間が増えることが、未来の地球環境のために大切なことだと思うんだ。

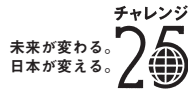

生ごみは「ごみ」じゃない ～ダンボールコンポスト編 ③～

●フォローアップ講座

昨年の11月からダンボールコンポストを使いはじめた人を対象に、日ごろの疑問や質問に答えるフォローアップ講座を開催しました。

当日は、自分のコンポストを少しずつ持ち寄り、講師にコンポストの状態を確認してもらうことで、みなさんが今後も安心して続けられる機会となったようです。



参加者が持参したコンポストの中身



ダンボールコンポスト体験教室

はじめてダンボールコンポストを使う人を対象に、コンポストの使い方を学ぶ体験教室を開催しました。募集定員を上回る約50人の参加があり、講師の説明にみなさん熱心に耳を傾けていました。教室終了後は、その日から使えるダンボールコンポストセットを手に入れた参加者が、「がんばってやってみよう」とたくさんの心強い声をいただきました。



※今年もダンボールコンポスト体験教室の開催を予定しています。興味のある人は、ぜひ、ご参加ください。(日程などは広報でお知らせします)

2月の生ごみたい肥化量
22,854kg
可燃ごみの10.4%を
たい肥化できました
※モデル世帯数4,371世帯
(2月末)

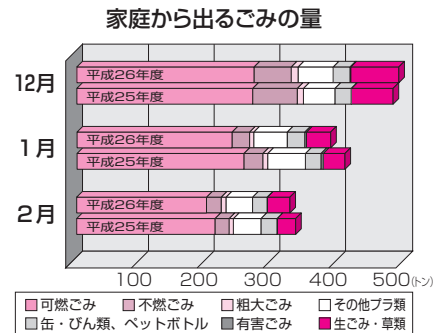

毎月10日と20日は陶器回収の日(4月の陶器等回収日)
4月10日(金)・4月20日(月)

役場環境対策課(午前8時30分~午後5時30分)
衛生処理場(幸前2-8-9)(午前8時30分~午後3時30分)
※衛生処理場のみ、4月11日(土)、4月26日(日)も受け付けします。

※当選通知は、4月28日(火)までに
行います。落選通知は行いません。

参加費 1人500円

対象 小学生(保護者同伴要)

定員 各回30人(抽選制)

申込 Eメール、fax、ハガキで、
イベント名称、希望時間(第2希望まで)、参加者氏名(フリガナ)、
校名、学年、住所(郵便番号)、
Eメール、fax、電話番号を記入し、
4月21日(火)必着でお申し込みください。

場所 高山サイエンスプラザ4階
(学研北生駒駅からバスでサイエンスプラザ下車)

日時 5月16日(土)
①午前10時~11時30分
②午後1時30分~3時

世の中にはやってみなければわからないことがたくさんあります。パンを作りながら、微生物の力を感じ、学びましょう!

奈良先端大支援財団
(生駒市高山町8916-12)
☎0743-5815
②0743-5815
(fax)0743-5819

第70回NAI-ISTサイエンス塾の参加者を募集
「小さな生き物『酵母』の働きをパン作りから学ぼう!」

平成27年度版 斑鳩町主要公共施設一覽

(平成27年4月1日現在)

施設名	電話	所在地	施設名	電話	所在地
1 斑鳩町役場	74-1001	法隆寺西3-7-12	20 西老人憩の家	74-1517	神南2-5-1
2 上水道課	74-1401	三井1335	21 東老人憩の家	74-5050	幸前2-8-9
3※ 下水道課	74-2406		22※ ふれあい交流センター いきいきの里	74-0990	法隆寺北1-13-15
3※ いかるがホール	75-7743	興留10-6-43	23 三室休日応急診療所	74-4100	稲葉車瀬2-5-18
3※ 町立図書館	75-7733		24※ 消防コミュニティー センター	75-6341	龍田南5-7-47
4※ 中央公民館	74-1511	龍田南2-2-43	25 鳩水園	74-3040	神南2-5-13
5※ 東公民館	74-4122	興留5-5-28	26 衛生処理場	74-2371	幸前2-8-9
6※ 西公民館	75-3911	龍田西4-2-25	27 最終処分場	74-6150	法隆寺4331
7※ すこやか斑鳩・ スポーツセンター	75-3100	龍田南1-1-61	28 火葬場	74-2885	法隆寺北1-12-30
8※ 生き生きプラザ斑鳩 保健センター	70-1000	小吉田1-12-35	29 町民プール	74-3700	神南2-5-27
	70-0001		30 法隆寺iセンター 法隆寺観光自動車 駐車場	74-6800	法隆寺1-8-25
	74-5122			74-2276	
	75-4000				
9※ 斑鳩小学校	74-1201	法隆寺南1-13-46	31 観光会館	—	龍田西4-2-2
斑鳩学童保育室	74-3241		32 法隆寺駅北口駐輪場	74-2146	興留7丁目
10※ 斑鳩西小学校	74-3051	神南2-4-25	33 斑鳩交番	75-2013	龍田3-1-10
斑鳩西学童保育室	75-6036		34 法隆寺駐在所	75-5771	法隆寺1-1-6
11※ 斑鳩東小学校	74-1501	法隆寺南2-11-5	35 法隆寺駅前交番	75-5721	興留9-1-1
斑鳩東学童保育室	74-1730		36 斑鳩町シルバー 人材センター 斑鳩町粗大ごみ 予約事務所	75-0884	小吉田2-2-24
12※ 斑鳩中学校	74-1301	75-3663			
13※ 斑鳩南中学校	74-5800	74-2500		龍田南1-3-49	
14※ 斑鳩幼稚園	74-2353	龍田1-5-1		70-1200	法隆寺西1-11-14
15※ 斑鳩西幼稚園	74-3981	神南2-4-31	39※ 法隆寺五丁地区 地域交流館	—	法隆寺東1-4-6
16※ 斑鳩東幼稚園	74-5500	興留東1-1-16			
17※ たつた保育園	74-2203	龍田1-5-1			
18※ あわ保育園	74-1654	阿波3-5-33			
19※ 法隆寺国際高等学校	74-3630	高安2-1-1			

※避難所に指定されている施設

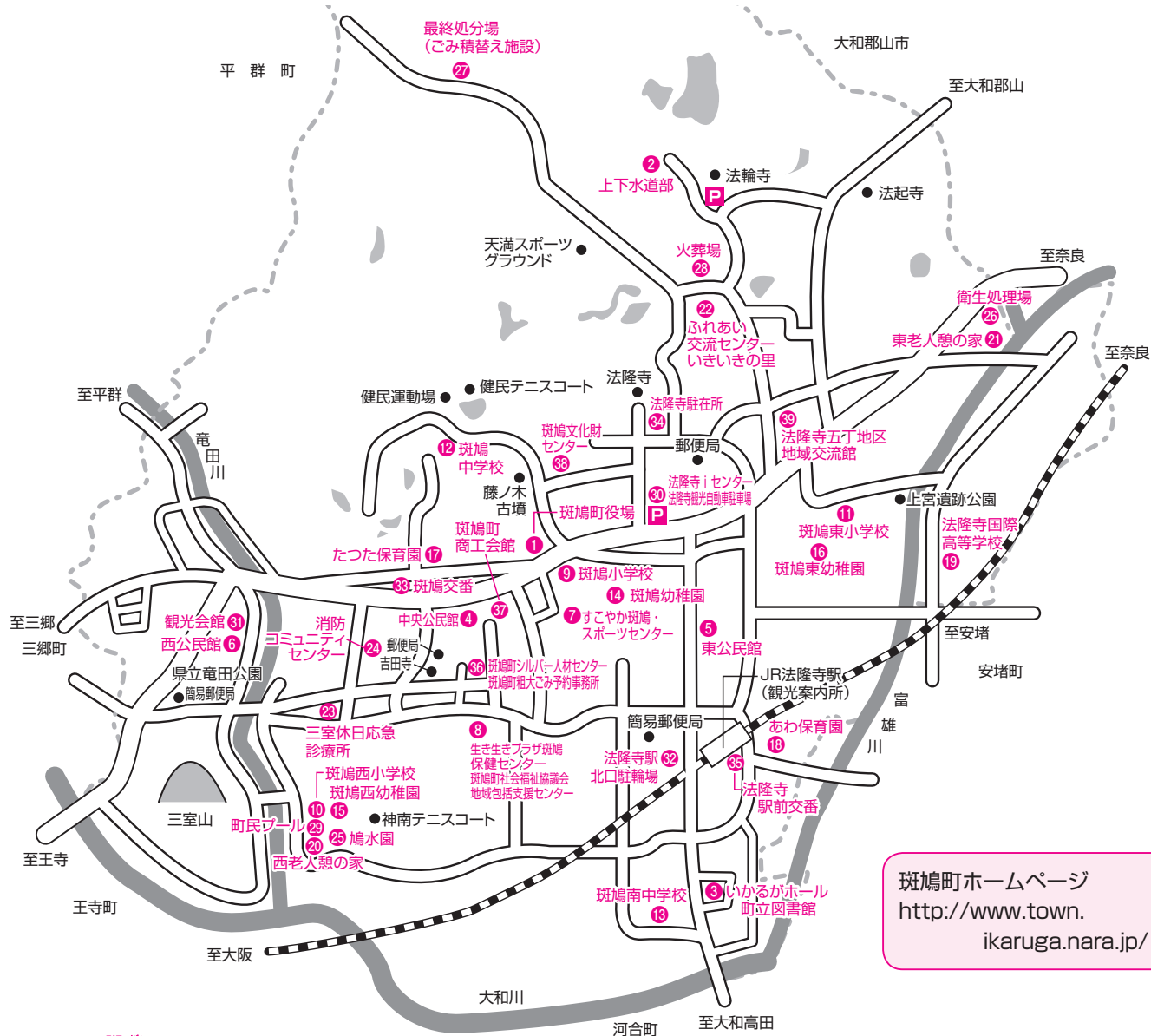

斑鳩町ホームページ
<http://www.town.ikaruga.nara.jp/>

2階

道路・橋りょう・河川の工事・管理
道路・水路占用許可
町営住宅
交通安全対策、交通安全施設の整備・管理

都市整備
土地区画整理
建築・開発指導
建築物の耐震化
公園の整備・管理
緑化推進
都市計画道路
景観保全

農林業振興
観光振興
商工業振興
農業委員会



建設課 (内線222~227)
kensetsu@town.ikaruga.nara.jp

都市整備課 (内線291~296)
toshi@town.ikaruga.nara.jp

観光産業課 (内線211~214)
kankou@town.ikaruga.nara.jp

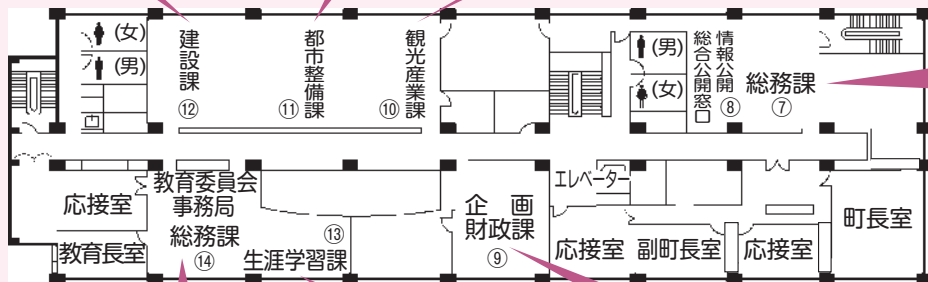

情報公開、秘書、選挙
請願・陳情
協働のまちづくり
ボランティア・NPO
自治会
庶務、人事・給与
防災・消防・防犯

総務課
(内線262・263・271~274)
soumu@town.ikaruga.nara.jp

町立幼稚園・
小学校・中学校の
就学と施設管理

教育委員会総務課 (内線232~235)
kyouisoumu@town.ikaruga.nara.jp

生涯学習講座・講演会
生涯学習等各種行事
青少年施策、社会体育

生涯学習課 (内線236~238)
syougai@town.ikaruga.nara.jp

総合計画、行政改革
地方分権、友好都市
広報・広聴活動
男女共同参画社会の推進
町財政、入札
文化振興

企画財政課 (内線251~254)
kikaku@town.ikaruga.nara.jp

開庁時間

月曜日～金曜日
(年末年始・祝日を除く)

午前8時30分～
午後5時30分
*○印の数字は、
役場内の窓口番号

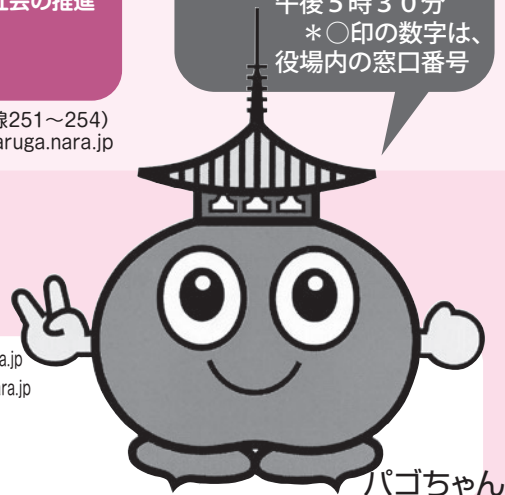

地階

地階ロビー
大会議室

3階

議会事務局 (内線302) gikai@town.ikaruga.nara.jp
監査委員室 (内線305) kansa@town.ikaruga.nara.jp
議場
第1会議室
委員会室

	相談日 (祝日は除く)	時間	場所	問合せ・申込
青少年悩みごと 相談	毎週火・金・土曜日	9:00~16:00	中央公民館	事前に下記まで連絡 青少年悩みごと相談室 TEL 0745-74-0077
子育て相談	毎月第2・4水曜日	9:00~12:00 13:00~16:00	生き生きプラザ斑鳩・ 子育てルーム相談室	予約優先 TEL 0745-74-1001 (福祉課 内線125)
女性のための 相談	毎月第2金曜日	9:30~12:30	役場内会議室	予約が必要 専用TEL 0745-75-9269
	毎月第4金曜日	13:00~16:00		
健康相談	月~金曜日	8:30~17:00	生き生きプラザ斑鳩・ 保健センター(電話可)	健康対策課 (保健センター) TEL 0745-70-0001

窓口案内図

斑鳩町役場の

TEL : 0745-74-1001
 FAX : 0745-74-1011
 E-mail : info@town.ikaruga.nara.jp

社会福祉、人権対策、生活保護
 障害者福祉、児童福祉、
 保育所、学童保育、
 高齢者福祉、介護保険

福祉課 (内線122~128)
 fukushi@town.ikaruga.nara.jp

1階

町県民税
 軽自動車税
 固定資産税
 都市計画税
 町税に関する証明

税務課 (内線151~156)
 zeimu@town.ikaruga.nara.jp

国民健康保険の届出と給付
 国民健康保険税
 老人・子ども・心身障害者・
 ひとり親・精神障害者への
 医療費の助成
 未熟児養育医療
 後期高齢者医療
 国民年金

国保医療課 (内線111~116)
 kokuho@town.ikaruga.nara.jp

印かん登録
 住民票、戸籍
 埋火葬許可
 行政・法律・人権相談
 消費生活相談、生活学校
 住民基本台帳
 ネットワークシステム
 公的個人認証

住民課 (内線161~163)
 juumin@town.ikaruga.nara.jp

現金の出納

会計室
 (内線102~
 103)
 kaikei@town.
 ikaruga.nara.jp

福祉課

環境対策課

ごみ処理・減量化
 環境保全、し尿処理
 地球温暖化防止
 狂犬病の予防・犬の登録
 火葬場の管理
 放置自転車
 自動車の臨時運行

環境対策課 (内線131~134)
 kankyou@town.ikaruga.nara.jp

住民票の写し
 印かん登録証明書
 町県民税所得(課税)証明書
 納税証明書
 固定資産評価(公課)証明書

三井浄水場 (上下水道部)

上水道課
 給水
 水道料金
 水道工事

(TEL:0745-74-1401)
 jousui@
 town.ikaruga.nara.jp

下水道課
 公共下水道、
 都市下水路の
 工事と管理

(TEL:0745-74-2406)
 gesui@
 town.ikaruga.nara.jp

保健センター

(健康対策課 総合保健福祉会館)
 (生き生きプラザ斑鳩)

健康診査、保健指導、
 健康相談・教室、各種がん検診、
 乳幼児健診・相談、健康手帳・
 母子健康手帳・父子健康手帳、
 予防接種、献血

(TEL : 0745-70-0001)
 hoken@town.ikaruga.nara.jp

斑鳩文化財センター (斑鳩町文化財活用センター)

発掘届出等文化財行政
 藤ノ木古墳、斑鳩町の歴史や文化
 等の調査・研究および情報発信
 展示会等の開催

(TEL : 0745-70-1200)
 syougai@town.ikaruga.nara.jp

町が行っている各種相談

	相談日 (祝日は除く)	時間	場所	問合せ・申込
人権相談	毎月第2水曜日	13:00~16:00	役場1階第3会議室	申込は不要 TEL 0745-74-1001 (住民課 内線163)
行政相談	毎月第1火曜日	13:00~16:00	役場1階第3会議室	申込は不要 TEL 0745-74-1001 (住民課 内線163)
無料法律相談	毎月第2・3・4火曜日	13:00~16:00	役場1階第2会議室	予約が必要 TEL 0745-74-1001 (住民課 内線163)
消費生活相談	毎週木曜日	13:00~16:00 ※ただし、第4木曜日は、 9:00~12:00、 13:00~16:00	役場1階第3会議室	申込は不要 TEL 0745-74-1001 (住民課 内線163)

いかるが イラストマップ

保存版

歴史 街道散策ルート

- 1 三塔いにしえの道
- 2 太子ロマンの道
- 3 当麻街道やすらぎの道
- 4 花小路せせらぎの道
- 5 藤ノ木・業平つづれの道
- 6 自然散策うるおいの道

※市内の主な名所などを中心に掲載しています。

◀いざない大略(法隆寺駅より法隆寺センターへ導くルート)

- 〒 郵便局
- トイレ
- P 駐車場
- 宿 宿泊
- 文 学校

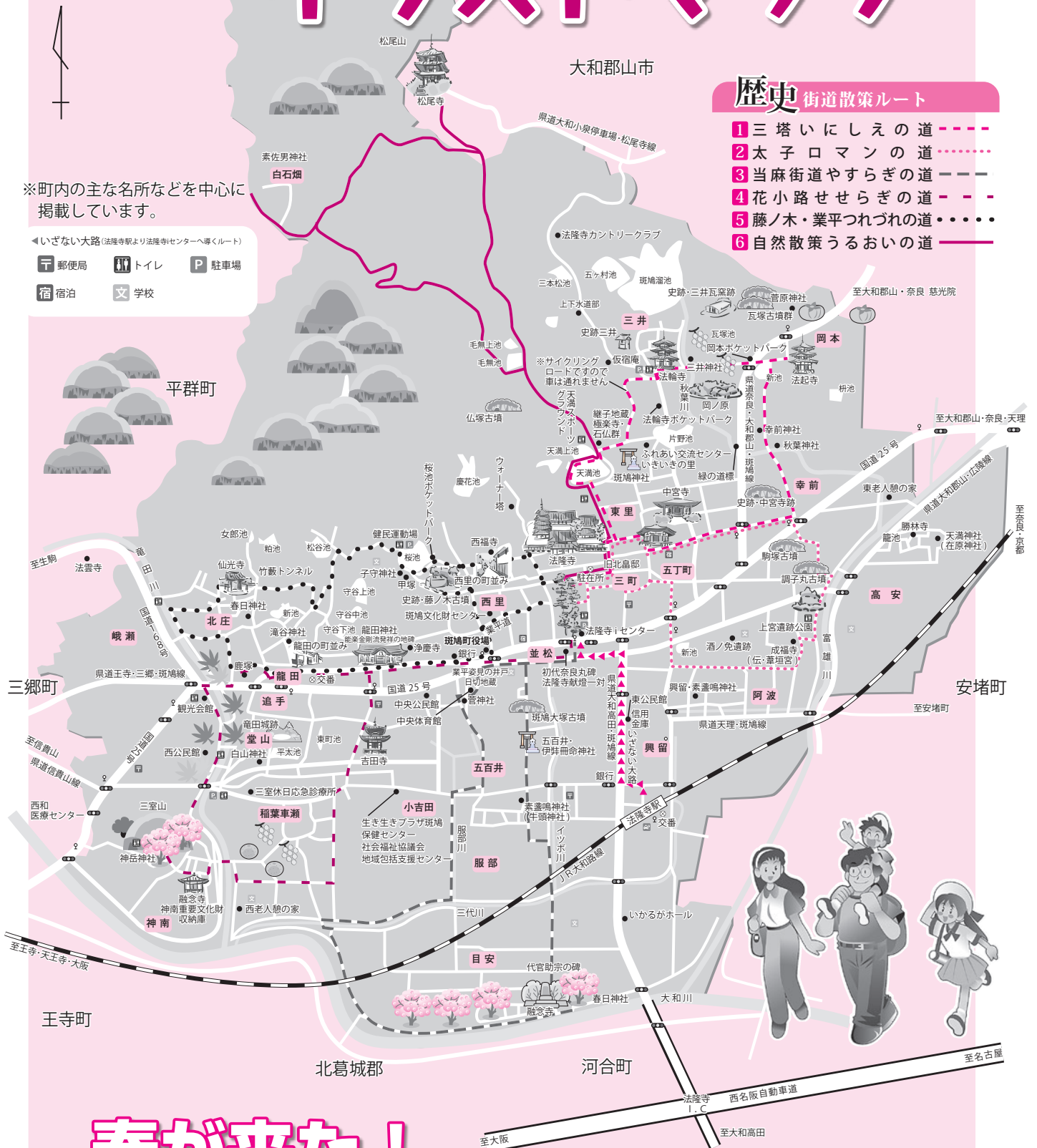

春が来た！
斑鳩散歩に出かけよう！！

ハチの被害に遭わないために ハチとの上手な付き合い方

環境対策課（☎内線133）

近年、ハチが市街地に営巣することが多くなり、刺される被害も出ています。

ただし、ハチが人を刺すのは、ハチ自身か巣が危険にさらされた時であり、うまく付き合えば、刺されることもなく、ケムシなどを捕獲して大量発生を防ぐ、人に利益をもたらす益虫でもあります。

ハチの生態や習性を理解し、うまく付き合っていきましょう。

ハチの種類と生態を知りましょう

スズメバチ



ハチの中でも、もっとも大型で攻撃性が高く、巣を守るために人を襲うことがあります。

巣は低木の枝などに作ることが多く、人家の生垣や庭木、軒先にもつくりまします。

巣の形は、初期のうちは徳利を逆さまにした形で、大きくなると、まだら模様の丸いボール型になります。

アシナガバチ



体は細長く、足が長いのが特徴です。基本におとなしいハチのため、巣を刺激しなければ、人を攻撃することはありません。

巣の形は茶碗をひっくり返した形で、下から見ると六角形の幼虫の部屋が見られ、スズメバチのように外被を作られません。

ミツバチ



全体に丸く体毛があり、性格は非常におとなしいため、めったに刺しません。樹木の空洞や、屋根裏、床下などの閉鎖された環境を好んで、巣を作ります。巣には決まった形はなく、その場所にあった巣をつくりまします。巣の材料もミツバチの腹部から分泌されるろうで作ります。

ハチに刺されないために

* 巣を見つけたら、近付かないようにしまししょう。

* 巣に刺激を与えてはいけません。

* 山に入るときは、黒い服は避け、帽子をかぶりまししょう。

万一刺されてしまったら

巣の近くで刺されたら、速やかにその場から離れてください。ハチのまき散らす警戒フェロモンに呼び寄せられて、多数のハチが攻撃してくることがあり、大変危険です。その場を離れたら、すぐに患部から、指などで毒を絞り出してください。この時、絶対に口で吸ってははいけません。歯ぐきから毒が入る可能性があります。そのあとは、冷水で患部を洗いながら冷やし、病院に行つて、医師の診察を受けてください。

巣を作らせないためには

家の周りにハチの巣を作らせないために、春先から、定期的に家の周りを点検しまししょう！

■ 早期の巣であれば、駆除も簡単です。庭木の剪定を定期的の実施し、巣をすぐ見つけられるようにしまししょう。

■ ハチは外敵から巣を守るため、生い茂った場所に巣を作る傾向があります。庭の整理をし、不要なものを置かないようにしまししょう。

■ 置きっぱなしのものや、人の出入りの少ない場所に巣を作ります。通気口には目の細かなネットを取り付け、壁の隙間などは塞いでおきまししょう。

■ ハチの侵入を防ぎ、屋根裏や壁の間に巣を作るのを防ぎます。

スズメバチ被害防止対策補助金

町では、駆除業者に依頼して、スズメバチの営巣駆除を実施した場合、補助金を交付しています。

■ 対象は、次の要件をすべて満たす人となります。

- ① 町内で、スズメバチが営巣している建物もしくは土地の所有者、管理者または貸借している人で、当該建物などの所有者または管理者から駆除に係る承諾を得た人。（ただし、国および地方公共団体などが管理する建物などを除く）
 - ② 自ら駆除することが困難なこと
 - ③ 駆除業者により駆除すること
- 補助金額は、駆除に要した費用の2分の1（100円未満の端数があるときは切り捨て）とし、10,000円を限度とします。

■ 斑鳩町スズメバチ被害防止対策補助金交付申請書兼請求書に左記の必要書類を添付し、申請してください。

- ・ 駆除業者に支払った費用の領収書
- ・ 駆除を行った現場の位置図
- ・ 駆除する前と駆除した後の現場の状況が分かる写真
- ・ その他、必要書類

※申請書は町ホームページからダウンロードできるほか、環境対策課窓口でもお渡ししています。

情報

- 主な連絡先
- 斑鳩町役場 ☎0745-74-1001
 - 上水道課 ☎0745-74-1401
 - 下水道課 ☎0745-74-2406
 - 町立図書館 ☎0745-75-7733
 - 中央公民館 ☎0745-74-1511
 - 東公民館 ☎0745-74-4122
 - 西公民館 ☎0745-75-3911
 - 中央体育館 ☎0745-75-3100
 - 斑鳩文化財センター ☎0745-70-1200
 - 生き生きプラザ斑鳩 ☎0745-70-1000
 - 保健センター ☎0745-70-0001
 - 斑鳩町観光協会 ☎0745-74-6800
 - ふれあい交流センターいきいきの里 ☎0745-74-0990
 - 衛生処理場 ☎0745-74-2371
 - 西老人憩の家 ☎0745-74-1517
 - 東老人憩の家 ☎0745-74-5050
 - 三室休日診療所 ☎0745-74-4100
 - いかるがホール ☎0745-75-7743
 - 斑鳩町シルバー人材センター ☎0745-75-0884
 - 斑鳩町地域包括支援センター ☎0745-75-4000
- ※情報内の問合せの電話番号の記載のない場合は、上記電話番号をご確認ください。

4月12日(日)は
「奈良県知事・
奈良県議会議員選挙」
4月26日(日)は
「斑鳩町議会議員選挙」
の投票日です。
みなさんそろって投票しましょう。

政治倫理審査会委員に

(敬称略)

岡田 義治 (再任)
中西 達也 (再任)
森岡 信彦 (新任)
吉川 裕子 (再任)
吉田 尚子 (再任)
泉 武男 (新任) 公募
山岸 辰夫 (新任) 公募
議会の同意を得て、右記のみなさんが4月1日付けで政治倫理審査会委員に選任されました。

要約筆記者養成講座

(手書きコース)募集案内

奈良県聴覚障害者支援センター

☎0744(2)7880

「要約筆記」は耳が不自由な人の

コミュニケーション手段です。話の内容・会議の進行・講演の内容などの話し言葉を文字化して、リアルタイムで情報を伝える要約筆記者の養成講座を開催します。

日時 平成27年6月6日～11月14日の土曜日 1日2コマ全42回
午前10時～午後3時
※途中1時間の休憩あり

場所

奈良県心身障害者福祉センター

(田原本町) 第1～3土曜日

奈良県社会福祉総合センター

(橿原市) 第4土曜日

条件 全回出席でき、修了・認定試験終了後活動の意思があること。

定員 20人(定員に関わらず5月16日(土)において選考を実施します)

費用 5,000円(テキスト代別途要)

申込 5月10日(日)までに所定様式により奈良県聴覚障害者支援センターへお申し込みください。ただし、日曜日、祝日はセンター休所。

申込 5月10日(日)までに所定様式により奈良県聴覚障害者支援センターへお申し込みください。ただし、日曜日、祝日はセンター休所。

4月の相談

	相談日	時間	場所	申込
無料法律相談	14日(火)、21日(火)、28日(火) (電話予約申込順)	13:00～16:00	役場1階 第2会議室	住民課 (☎内線163)
消費生活相談	23日(木)	9:00～16:00	役場1階 第3会議室	申込不要 問合せ 住民課 (☎内線163)
人権相談	2日(木)、9日(木)、16日(木)、30日(木)	13:00～16:00		
行政相談	8日(水) (毎月第2水曜日) 7日(火) (毎月第1火曜日)	13:00～16:00		
青少年悩み相談	毎週火・金・土曜日	9:00～16:00	中央公民館	事前に☎0745(2)0077 までご連絡ください
出前サボステ若者自立の無料相談	毎月第2土曜日	9:00～12:00	中央公民館	☎0744(4)2055 fax0744(4)2056 (若者サポートステーションやまと)
子育て相談	毎月第2・第4水曜日	9:00～16:00	生き生きプラザ 斑鳩相談室	福祉課 (☎内線125)
女性のための相談	10日(金) (第2金曜日) 24日(金) (第4金曜日)	9:30～12:30 13:00～16:00	役場会議室	予約専用☎0745(7)9269 休日を除く8:30～17:30
増改築無料相談	18日(土) (毎月第3土曜日)	13:00～16:00	中央公民館	全奈良建築斑鳩支部 ☎0745(2)1218

※相談の時間が9:00～16:00の場合は、12:00～13:00の間は不在となります。

● 広告枠 ●



斑鳩アイセスSGG会員募集

斑鳩アイセスSGG
(法隆寺iセンター内)

☎0745⑦46800

2013年、2020年に東京オリンピック・パラリンピック開催が決まった年に、日本への外国人旅行者は、史上はじめて1千万人を超えました。昨年は1341万人と増え続け、2020年には2千万人の目標が達成可能といわれています。

そんな中、斑鳩アイセスSGGは英語などで、主に法隆寺を案内し、外国の人との交流を楽しんでいます。みなさんもこのガイドグループに参加しませんか。2千万人の外国人への「おもてなし」の一端を担いましょう。

興味のある人は、斑鳩アイセスSGG(法隆寺iセンター内)へお問い合わせください。

また、詳しい活動内容は、HP(<http://www4.kcn.ne.jp/~yoppe/japanese.html>)をご覧ください。

4月の納税

納期限 **4月30日(木)**

○固定資産税(第1期分)

……… 税務課(☎内線150)

お忘れなく納付してください。

催し

史跡藤ノ木古墳石室特別公開

斑鳩文化財センター
☎0745⑦1200

本年度も藤ノ木古墳の石室を特別に公開します。石室や石棺の実物を間近に見ていただき、藤ノ木古墳の歴史や魅力を体感していただきたいと思えます。

日時 5月4日(祝・月)・5日(祝・火)
午前9時～午後5時

場所 史跡藤ノ木古墳(法隆寺西2丁目)

見学科 無料

※見学者多数の場合のみ、当日の午前8時30分から、現地で整理券を配布します。

斑鳩美術協会展

斑鳩美術協会 事務局
☎0745⑦7140 木村まで

日時 4月8日(水)～12日(日)

午前9時～午後5時
(初日は午後1時から)

場所 いかるがホール 2階 研修室
最終日は午後4時まで

展示作品 洋画、書、写真、彫塑工芸

後援 斑鳩町教育委員会

スポーツ

問合せ 中央体育館(水曜休館)
☎0745⑦3100

青少年スポーツクラブ 部員(小学生)募集

平成27年度斑鳩町登録スポーツクラブの部員(小学生)を募集します。
(※「」内は対象学年)

▼斑鳩ミニバスケットボールクラブ (男子・女子) [3] [6]

▼斑鳩少年野球部(軟式) [1] [6]

▼法隆寺フアイトーズ(軟式) [1] [6]

▼斑鳩フットボールクラブドリームチップス [1] [6]

▼少女バレー斑鳩クラブ [1] [6]

▼斑鳩スポーツ少年団V・B・C [1] [6]

▼法隆寺剣道クラブ(剣道) [1] [6]

▼以和貴道場(剣道) [1] [6]

▼斑鳩青少年空手道クラブ [1] [6]

▼空手道陽明会斑鳩支部 [1] [6]

▼中嶋道場斑鳩支部 [1] [6]

▼合気道斑鳩武育会 [1] [6]

▼斑鳩なぎなたクラブ [1] [6]

▼奈良斑鳩道院拳友会 [1] [6]

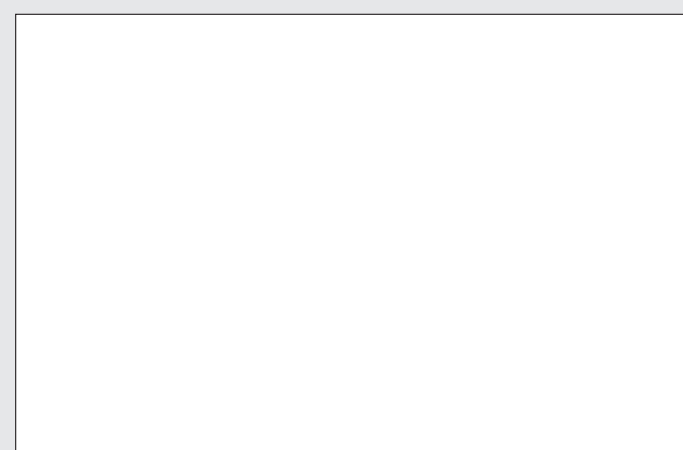

第57回斑鳩町民体育大会 開催日のお知らせ

日時 5月24日(日)

午前9時15分～

午後3時

場所 斑鳩健民運動場

※今年度は、統一地方選挙の日程により5月の開催となります。



町税などの収納業務を委託します

税務課 (☎内線155)

町では、コンビニ収納、ペイジー収納(水道料金を除く)を行うにあたり、平成27年度の町税などの収納業務を左記の業者に委託します。

委託先

- コンビニ収納・地銀ネットワーク サービス株式会社
- ペイジー収納・南都コンピュータ サービス株式会社

奈良県西和医療センターの産婦人科診療の再開について

奈良県西和医療センター医事課
 (☎代0745③20505
 内線2012・2013)

奈良県西和医療センターでは、産婦人科再開に向けて院内改修工事をすすめてきましたが、3月末をもって竣工し、4月1日から産婦人科診療を再開することとなりました。分娩室をはじめとする産科関連施設・設備の整備や、再開に必要な医師および助産師の配置など診療体制を整えるとともに、奈良県立医科大学・奈良県総合医療センターと緊密な連携をはかり、安全で安心して出産できる環境を整えています。また、婦人科では手術をはじめとする高度な先進医療を受けることができるようになっていきます。

町税の納期一覧

～納税は月末までにお忘れなく～

問合せ 国民健康保険税・国保医療課 (☎内線114) その他の町税・税務課 (☎内線155)

地方税の種類		月	4	5	6	7	8	9	10	11	12	1	2	3
町県民税	普通徴収				○		○		○			○		
	給与からの特別徴収	○	○	○	○	○	○	○	○	○	○	○	○	○
	年金からの特別徴収	○		○		○		○		○		○		○
固定資産税・都市計画税			○			○					○		○	
軽自動車税				○										
国民健康保険税	普通徴収					○	○	○	○	○	○	○	○	○
	年金からの特別徴収	○		○		○	○	○	○	○	○	○	○	○

◎納期限は月末です。(12月は25日となっています。)ただし、特別徴収はそれぞれの支給日に年金または給与から引き落としされます。

あゆみの家の避難所施設の指定解除について

総務課 (☎内線274)

町が災害時の避難所施設として指定していましたが、あゆみの家(龍田南3-9-20)は、建物の老朽化に加え耐震診断の結果、大地震が発生した場合に、倒壊する可能性が高いと診断されたことを受け、平成27年4月1日をもって、町の避難所施設としての指定を解除します。

これに伴い、同日以降の町指定の避難所施設は、以下のとおりとなります。いざというときに備えて、今一度近くの避難所施設や避難経路を確認しておきましょう。

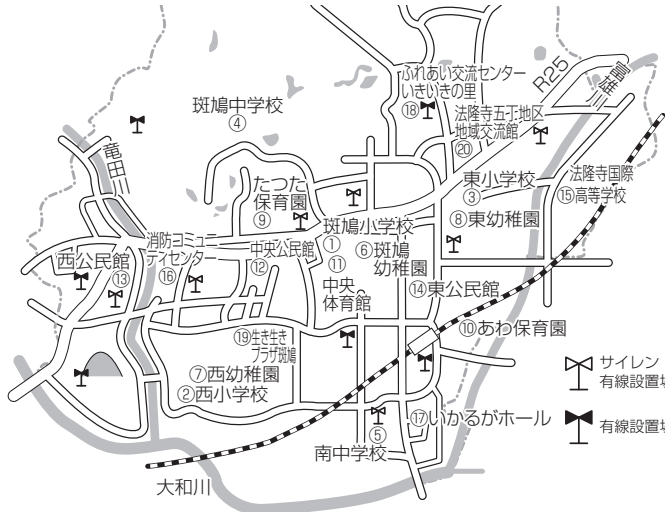

避難所施設	所在地	電話	避難所施設	所在地	電話
①斑鳩小学校	法隆寺南1-13-46	74-1201	⑪中央体育館	龍田南1-1-61	75-3100
②斑鳩西小学校	神南2-4-25	74-3051	⑫中央公民館	龍田南2-2-43	74-1511
③斑鳩東小学校	法隆寺南2-11-5	74-1501	⑬西公民館	龍田西4-2-25	75-3911
④斑鳩中学校	龍田北1-20-1	74-1301	⑭東公民館	興留5-5-28	74-4122
⑤斑鳩南中学校	目安北3-1-77	74-5800	⑮法隆寺国際高等学校	高安2-1-1	74-3630
⑥斑鳩幼稚園	法隆寺南1-13-15	74-2353	⑯消防コミュニティセンター	龍田南5-7-47	75-6341
⑦斑鳩西幼稚園	神南2-4-31	74-3981	⑰いかるがホール	興留10-6-43	75-7743
⑧斑鳩東幼稚園	興留東1-1-16	74-5500	⑱ふれあい交流センターいまいきの里	法隆寺北1-13-15	74-0990
⑨たつた保育園	龍田1-5-1	74-2203	⑲生き生きプラザ斑鳩	小吉田1-12-35	70-1000
⑩あわ保育園	阿波3-5-33	74-1654	⑳法隆寺五丁地区地域交流館	法隆寺東1-4-6	—



国民健康保険

こんな時には 届け出を

	こんなとき	持参するもの
加入	転入してきた	転出証明書
	他の健康保険をやめた	健保の資格喪失証明書
	他の健康保険の被扶養者からはずれた	健保の資格喪失証明書
	生活保護が廃止された	保護廃止決定通知書
	子どもが生まれた	母子手帳・保険証
喪失	転出した	保険証
	他の健康保険に加入した	保険証・健保の保険証
	他の健康保険の被扶養者になった	保険証・健保の保険証
	生活保護を受け始めた	保護開始決定通知書・保険証
その他	死亡した	保険証
	退職者医療制度に該当しなくなった	保険証
	住所・氏名・世帯主などが変わった	保険証
	保険証を紛失・汚損した	身分証明書・汚損の場合はその保険証
	修学のため子どもが他の市区町村に下宿する	保険証・在学証明書

※いずれの手続きにつきましても、印かんが必要です。

国民年金
国民年金の手続きはお済みですか？

国民健康保険課（☎内線114）
20歳以上60歳未満の厚生年金や共済年金の加入者が会社を退職されたときは、厚生（共済）年金から国民年金への変更の届出が必要です。（退職された人に扶養されている配偶者も届出が必要）退職後に国民健康保険で手続きをしてください。
*手続きに必要なもの：年金手帳、資格喪失日が確認できる書類（退職証明書、資格喪失証明書など）、認印

国民年金保険料学生納付特例は
毎年度申請が必要です

学生納付特例制度により平成26年度の国民年金保険料を猶予されている人で、平成27年度も引き続き在学予定の人に対し、日本年金機構から3月下旬に更新ハガキが送付されます。引き続き猶予を希望される人は必要事項を記入のうえ返送してください。
*学生以外の人でも、所得が一定額以下の場合、国民年金保険料が免除・猶予される制度があります。詳しくは国民健康課までお問い合わせください。

自治会で地域の絆を
強めましょう

（自治会連合会懇談会報告）

総務課（☎内線273）

2月14日（土）、生き生きプラザ斑鳩にて、自治会連合会懇談会が行われ、65自治会から合計90人が参加されました。

この懇談会は、他の自治会役員との交流をはかり、情報交換を行うことにより、自治会の活性化につなげようと自治会連合会の事業として開催されているもので、当日は、第一地所自治会による活動事例の紹介のほか、参加者による自由な懇談が行われ、自治会同士の意見交換や交流が活発になされる貴重な場となりました。



事例報告のようす

第一地所自治会の事例報告

事例報告では、駅前地区自治会連合会の合同防災研修会の取り組みについて紹介がなされました。

第一地所自治会の丹羽会長は、防災士の資格を取得されており、自治会同士の交流も深めながら会員に役立つ行事を行いたいとの思いから、13自治会からなる駅前地区自治会連合会の行事として、合同防災研修会を企画されました。

研修会は平成26年12月7日に実施され、丹羽会長による防災士としての講演のほか、西和消防署による救命救急講習や防災に関するさまざまなパネルの展示、DVD放映を行い、地域一体となって防災に対する意識を高めることのできる良い機会になったと話されていました。

自治会に参加しましょう

自治会は、地域の人たちが集い、話し合い、協力し合うことにより、よりよい地域づくりをめざす団体で、地域の清掃活動や親睦活動、防災・防犯活動など、さまざまな活動を行っています。災害時の対応にも普段の近所づきあいが大きな力を発揮します。日ごろから自治会活動などをとおして隣近所と交流する機会を持ちましょう。



新しく設置しました！

『古紙・古着
資源にカエル宝箱』

環境対策課（☎内線133）

可燃ごみ袋の中に、新聞紙や紙箱、メモ用紙など、リサイクルできる紙を入れて出していないませんか？

可燃ごみに出すと燃やして灰になるだけですが、ひと手間かけて分別すると資源として生まれ変わるだけでなく、可燃ごみ袋の使用枚数も減らすことができます。

●古紙・古着は、地域の子ども会や自治会などの資源物集団回収に出しましょう。

●地域の回収日が分からない、地域の回収時間に出せない場合などは、公共施設に新しく設置した「古紙・古着 資源にカエル宝箱」をご利用ください。

古紙・古着 資源にカエル宝箱

下記のとおり、古紙・古着を5つの区分に分け、左記の箱に入れてください。

【設置場所】役場、中央・東・西公民館、生き生きプラザ斑鳩のペットボトル・トレイ回収ボックス付近

区分	内容	出し方
①新聞	新聞紙、折込チラシ	ひもで十文字にしぼる
②本・雑誌類	本、週刊誌などの雑誌、文庫本、漫画本、カタログ、パンフレット、教科書、ノートなど	
③ダンボール	*粘着テープや宅配便伝票は取り除く	
④雑がみ	コピー用紙、封筒、ハガキ、ダイレクトメール、メモ用紙、トイレトーパーの芯、お菓子やティッシュなどの紙箱、包装紙、紙袋など	<ul style="list-style-type: none"> • 大きい箱は開き、ひもで十文字にしぼる • 小さい箱や紙類は、紙袋や紙箱に入れてひもで十文字にしぼる
⑤古着	不要になった衣類（洗濯してください）	透明のビニール袋に入れる



いかるがっ子の給食 ①

みんなの
おいしい
給食紹介



チキンレモンソース

栄養価 1人分

エネルギー1158 kcal・0.78g

〈一口メモ〉

斑鳩町の小・中学校給食で、最も人気の料理が、チキンレモンソースです。お楽しみ献立やリクエスト献立でも圧倒的な支持を集めています。ごはんにもパンにでも合う味です。鶏肉を魚に、レモン汁をゆず果汁にと、材料を少し変え
るといろいろ
な味が楽
しめます。
お家でもせ
ひ作ってみ
てください
い。



1/28 小学校お楽しみ献立より

☆チキンレモンソース☆

材料4人分 鶏肉200g 1枚・塩・こしょう・片栗粉・揚げ油
レモンソース（レモン汁10g・米酢5g・薄口しょうゆ10g・砂糖10g・水5g）

作り方 ①鶏肉を適当な大きさに切って、塩・こしょうし片栗粉をつけておく。②レモンソースの材料をすべて鍋に入れ、一煮立ちさせる。③①を油で揚げて、熱いうちにレモンソースをからめる。

ごみを燃やさない
埋め立てない
まちをめざして

町の指定ごみ袋(可燃、不燃、枝葉・草類)交付場所のお知らせ

平成27年4月からの指定ごみ袋交付協力店をお知らせします。
指定ごみ袋は、10枚入1袋単位で交付しております。
(交付協力店および各公共施設)

可燃ごみの指定袋 (3種類)	不燃ごみの指定袋 (2種類)	枝葉・草類の指定袋 (1種類)
〈交付手数料〉	〈交付手数料〉	〈交付手数料〉
大 (45L相当) 450円	大 (45L相当) 650円	(45L相当) 200円
中 (30L相当) 300円	中 (30L相当) 400円	
小 (20L相当) 200円		

町の指定ごみ袋 (可燃、不燃、枝葉・草類) 交付協力店

(順不同)

店名	住所	電話番号
小野製菓	龍田北1-3-11	75-6785
西川乾物店	龍田1-1-24	75-2345
多賀米穀・酒店	龍田1-6-4	75-2172
セブン・イレブン斑鳩町龍田店	龍田1-399	74-1219
笠岡煙草店	龍田2-3-7	75-2708
(株)谷村米酒店竜田本店	龍田2-3-7	75-2308
小松酒店	龍田3-4-10	74-3008
安本石鱈店	龍田3-4-13	75-2418
森口建材店	龍田4-1-1	75-2209
斑鳩町商工会	龍田南1-3-49	74-2500
北原白水堂	龍田南6-2-26	75-2201
ショップぬど	龍田西6-3-26	75-2809
イオンいかるが店	龍田西8-1-15	70-1100
奈良ギフト	龍田西8-5-4	75-2071
ローソン斑鳩龍田西店	龍田西8-6-13	75-6188
虹の家	神南2-5-8	75-0008
大和バニー	神南5-2-6	74-1714
らそら	神南5-14-13	70-1577
(株)谷村米酒店稲葉店	稲葉西1-3-5	75-3308
太子の里	稲葉車瀬2-7-35	75-0603
北村印刷	小吉田2-3-22	75-6884
伊勢津ドライ法隆寺営業所	服部1-4-22	75-5538
松田クリーニング店	服部1-12-14	75-2332
マルイ堂	服部1-12-17	74-3639
松本電気商会	服部2-20-10-101	74-1977
セブン・イレブン斑鳩法隆寺東店	法隆寺東2-3-28	75-7715
菓子徳	法隆寺1-1-5	74-3515
小間伊商店	法隆寺1-3-5	75-2167
八百市商店	法隆寺2-3-1	75-2218
めぐみの郷いかるが店	法隆寺2-6-25	43-6882
東浦呉服店	法隆寺南1-3-7	75-5291
つちや化粧品店	法隆寺南1-4-13	75-2131
(株)八百丑	法隆寺南1-6-24	75-6767
八百吉	法隆寺南1-6-27	75-2128
カギのカネシゲ	法隆寺南3-3-6	74-3083

店名	住所	電話番号
斑鳩タイヤ商会	幸前1-3-41	75-5674
木田商店	幸前2-6-19	74-3508
魚元	高安1-2-18	75-2049
セブン・イレブン法隆寺インター店	目安北3-3-10	75-7787
(株)ファーマシー木のうた	興留2-75	75-8970
(株)万代	興留4-3-13	74-6697
ローソン斑鳩興留店	興留5-1-26	74-1721
松楽園	興留5-3-13	75-2579
西本牛乳社	興留5-14-9	75-2866
プラモデルラジコンショップヤマト	興留6-17-1	74-0630
丸幸	興留6-17-40	75-5691
多賀米酒店	興留7-2-7	75-2564
オクダ時計店	興留7-3-11	75-2585
フジ薬局	興留7-7-3	74-4508
嶋田たばこ店	興留9-2-11	75-5030
セブン・イレブン奈良三室病院前	神南4-359-36	75-5301

町指定ごみ袋 (可燃、不燃、枝葉・草類) 交付公共施設

施設名	住所	電話番号
役場(環境対策課)	法隆寺西3-7-12	74-1001
中央公民館	龍田南2-2-43	74-1511
東公民館	興留5-5-28	74-4122
西公民館	龍田西4-2-25	75-3911
ふれあい交流センターいきいきの里	法隆寺北1-13-15	74-0990
いかるがホール	興留10-6-43	75-7743
中央体育館	龍田南1-1-61	75-3100
衛生処理場	幸前2-8-9	74-2371
三井浄水場(上水道課)	三井1335	74-1401
生き生きプラザ斑鳩	小吉田1-12-35	70-1000

※町の資源物指定袋(ビン・缶類、ペットボトル、その他プラスチック類用)は、平日(午前8時30分~午後5時30分)は、役場の環境対策課で、土曜・日曜日、祝日および平日の時間外は、役場東側入口すぐの宿直室にて配布しています。

問合せ 環境対策課 (☎内線133)



平成27年度 がん検診の申込受付がはじまりました！ 定期的ながん検診を受けることが大切です！積極的に検診を受けましょう！！

年間のがん検診日程の予定は、保健事業予定表（別冊）に掲載しています。
受診方法は、集団検診と個別検診の方法があります。

■ がん検診(集団)予定表 (事前申込要：電話申込可)

事業名	実施日	受付時間	対象者	注意事項
子宮頸がん検診	4月24日(金)	12:45～ 13:15	20歳以上の女性 (申込先着30人)	平成26年度に町の検診を受診されていない人 ○乳がん検診を受けられない人 ・ペースメーカーを入れている人 ・乳房形成術を受けた人 ・授乳中の人 ○子宮がん検診を受けられない人 ・検査当日、生理中の人 ※子宮頸がん・乳がん検診は2年に1回です。 申込時に必ず、前回受診日をお知らせください。
乳がん検診 (マンモグラフィ・ 視触診併用)		12:45～ 13:30	40歳以上の女性 (申込先着40人)	
子宮頸がん・ 乳がんセット検診 (マンモグラフィ・ 視触診併用)		14:00～ 14:45	40歳以上の女性 (申込先着60人)	
大腸がん検診 (容器提出日)	5月1日(金)	9:00～ 11:00	35歳以上	○容器は事前に保健センターで購入してください。(容器代300円)
乳がん検診 (マンモグラフィ・ 視触診併用)	5月13日(水)	8:30～ 11:00	40歳以上の女性 (申込先着90人)	平成26年度に町の検診を受診されていない人 ○乳がん検診を受けられない人 ・ペースメーカーを入れている人 ・乳房形成術を受けた人 ・授乳中の人 ※乳がん検診は2年に1回です。
胃がん検診	5月14日(木) 5月15日(金)	8:30～ 10:00	35歳以上 (申込先着各20人)	○胃がん検診を受ける人は、検査前日の夕食は消化の良いものにして、午後9時までにはすませてください。検査当日の朝は、絶飲食です。(水・煙草・薬も飲まないでください) ※過去にバリウムを飲んで体調が悪くなった人は申し込み時に必ずお伝えください。 ○肺がん検診を受ける人は、当日喀たん容器を保健センターで購入してください。(容器代270円)
胃がん・肺がん セット検診		8:30～ 10:00	40歳以上 (申込先着各70人)	
肺がん検診		10:30～ 11:00	40歳以上 (申込先着各20人)	

☆検診時は、必ず健康手帳をご持参ください。

☆4週間前後で結果がわかります。異常の有無にかかわらず、検診結果を通知します。

☆胃がん・肺がん検診当日は、ボタン・金具などのない無地のTシャツなどで、体をしめつけない服装でお越しください。

※検診で手話通訳が必要な人は fax でお申し込みください。

※子宮頸がん・乳がん・胃がん・肺がん検診時には託児があります。希望の人は事前にお申し込みください。

■ 個別検診委託医療機関

事業名	(個別検診) 委託医療機関
前立腺がん 検診	石崎整形外科・内科、植田医院、おおさか耳鼻咽喉科、勝井整形外科、川本医院、坂本医院、西和往診クリニック、藤岡内科医院、前田クリニック、まつきクリニック、吉岡医院
乳がん検診	国保中央病院、奈良県西和医療センター、西の京病院、服部記念病院 平成記念病院、ヤマト健診クリニック、大和郡山病院
子宮頸がん 検診	新谷レディースクリニック、なんのレディースクリニック、吉岡医院 ※町外委託医療機関でも受診することができます。

☆乳がん検診と子宮頸がん検診の個別検診は、健康手帳の他に受診券が必要です。

☆健康手帳・受診券は保健センターで発行しています。

☆子宮頸がん・乳がん検診は2年に1回です。



斑鳩町は妊産婦にやさしい環境づくりを推進しています

母子ほけん事業予定表



事業名	実施日	受付時間	対象者	内容等
1歳6か月児健診 (内科・歯科)	4月16日(木)	12:45~ 13:30	H25年8・9月生	○内科・歯科診察、身体計測など 持物: 母子健康手帳、問診票 対象者には個人通知します
3歳児健診 (内科・歯科)	4月17日(金)	12:45~ 13:30	H23年8月生	○内科・歯科診察、身体計測、フッ素塗布など 持物: 母子健康手帳、問診票、朝一番の尿、 歯ブラシ、コップ 対象者には個人通知します
離乳食教室	4月20日(月)	13:15~ 13:30	H26年12月生・ H27年1月生	○離乳食の話と試食 持物: 母子健康手帳、筆記用具、お茶、タオル 申込: 4月17日(金)まで
わんぱく広場	4月21日(火)	9:45~ 10:00	H26年6・7月生	○子どもの発達・離乳食の進め方についての話 持物: 母子健康手帳、筆記用具、お茶、タオル 申込: 4月20日(月)まで
乳幼児相談 (個別相談)	4月22日(水)	9:30~ 11:00	就学までの児	○育児や食事のことなどについての相談 4月22日の申込: 4月21日(火)まで 5月12日の申込: 5月11日(月)まで
	5月12日(火)	13:30~ 15:00		

健康相談予定表 (事前申込要: 電話申込可)

事業名	実施日	時間	定員	内容
こころの健康相談 (精神保健福祉士による)	4月20日(月)	13:00~15:00	2人	こころの病気かどうか心配である、最近家族のようすがおかしいなどの相談
栄養相談 (栄養士による)	4月23日(木)・28日(火) 5月8日(金)・12日(火)	10:00~16:30	各日 3人	高血圧・高血糖・高コレステロールなどの状態に応じた栄養相談

骨密度測定のお知らせ

日時 5月19日(火)
午前9時~11時
午後1時30分~
3時30分

対象 町在住の20歳以上の人

場所 保健センター

定員 120人(先着順)

持物 健康手帳

申込 4月14日(火)~

※申し込み時に予約時間をお伝えします。

人間ドック・脳ドック健診の申し込みは4月2日(木)~4月9日(木)です。詳しくは**広報3月号**でお知らせしていますのでご覧ください。

4月1日から

一般不妊治療・不育治療費の助成金額が変わりました

旧	一般不妊治療	不育治療
平成27年 3月31日まで	自己負担額のうち 上限5万円	自己負担額の2分の1 上限10万円

新	一般不妊治療	不育治療
平成27年 4月1日から	自己負担額のうち 上限7万円	自己負担額のうち 上限10万円

- 対象**
- ・町内に住民登録があり、申請日に1年以上在住している夫婦
 - ・不妊症または不育症と診断され治療を受けている人
 - ・医療保険に加入している人
 - ・夫婦の前年度の合計所得が730万円未満の人
 - ・町税を完納している人

対象となる治療

- ・体外受精・顕微授精以外の不妊治療または不育治療
- ・治療費・検査費用・薬剤費(ただし、文書料・個室料・食事代などは除く)

助成期間 申請した年度から5年間

申請方法 平成28年3月31日までに保健センターへ交付申請などの手続きをしてください。
(申請は1年度につき1回)

人の動き

28,259人
(前月比 -23)
男13,391人
女14,868人

11,279世帯
(前月比 +6)

(平成27年2月28日現在)

問合せ
斑鳩町総務部企画財政課

〒636-0198
奈良県生駒郡斑鳩町
法隆寺西3丁目7-12

☎ 0745②1001
fax 0745②1011
※かけ間違いに注意!

ホームページ
http://www.town.
ikaruga.nara.jp/
Eメール info@town.ikaruga.nara.jp

●申込・問合せ 町立図書館

☎ 0745⑦7733
fax 0745⑦7735
E-mail: mailmaster@librarykaruga.jp
HP: http://www.librarykaruga.jp/



お知らせ

町立図書館の休館日について

5月7日(木)はいかるがホール全館休館のため休館とし、かわりに5月3日(祝・日)午前10時から午後5時まで臨時開館します。

ゴールデンウィーク前後の休・開館日は次のとおりです。

4/28 (火)	4/29 (水)	4/30 (木)	5/1 (金)	5/2 (土)
×	×	○	○	○
5/3 (日)	5/4 (月)	5/5 (火)	5/6 (水)	5/7 (木)
○	×	×	×	×

○: 開館日 ×: 休館日

図書館豆知識

おはなし会・読みかかせを行っています

町立図書館、中央公民館図書室では毎月おはなし会や読みかかせを行っています。参加無料・申込不要です。ぜひ一度お越しください。

町立図書館 水曜日のおはなし会

日時 4月8日(水)
午後2時

協力 ひこはな絵本の会
対象 0歳～6歳
土曜日のおはなし会

日時 4月18日(土)
午後3時

協力 おはなしさんぽ
対象 0歳～
場所 いずれも多目的室
定員 各25人

中央公民館図書室 0歳からの絵本のじかん
(毎月第2火曜日)
日時 4月14日(火)
午前11時～

対象 0歳～4歳
定員 10人
内容 読みかかせとともに、おすすめの本を紹介します。
*日程変更がある月は、あらかじめ広報・図書館ホームページなどでお知らせします。

●おすすめの本 ● 『思い出をデジタル化して永久保存する本』



洋泉社

ビデオ、レコード、カセット、写真、雑誌：大切な思い出を押し入れや本棚、物置にしまいこんだままにしているませんか。これらは、年月とともに劣化が避けられません。デジタル化がはじめての人でも、大切な思い出を残し、再生できるように、パソコンを使わない方法や費用も含め、豊富なケースを写真満載で解説しています。

『図書展示』
4月の展示テーマは「子どもと本」
10代におすすめの本」です。

広報クイズ

Q 「斑鳩町子ども・子育て支援事業計画」の基本理念は、「親と子の〇〇きらめく子育て応援のまちづくり」です。さて何でしょう?
(4月13日(月)必着)

応募方法 はがきにクイズの答え、住所、氏名、電話番号を書いて、「〒636-0198 斑鳩町役場・広報クイズ係」まで。正解者のなかから、抽選で2人に図書カードをプレゼントします。プレゼントの当選は、発送をもってかえさせていただきます。

3月号のクイズの答 77%
(応募総数23)

町政や広報についてのご意見・ご要望も、お書き添えください。

町民憲章 (平成9年5月9日制定)

わたしたちは、聖徳太子ゆかりの斑鳩のまちに住むことを誇りとし、「和」の精神を尊び、明るく豊かな郷土をつくりまします。

- 一、歴史と文化を大切にし、貴重な遺産を次の世代に伝えます。
- 一、恵まれた自然との調和をはかり、やすらぎのあるまちにします。
- 一、人権を尊重し、心のふれあうまちをめざします。
- 一、ともに生き、ともに学び、未来を拓く活力のあるまちにします。
- 一、知恵と力を出し合い、住みよいまちを築きます。



◀ 町の木・くろまつ